

近大入試 まるわかり講座

目次

▶ 1. トピックス

2. 近畿大学について

3. 特待生・奨学金について

4. お知らせ



新学部・学科構想

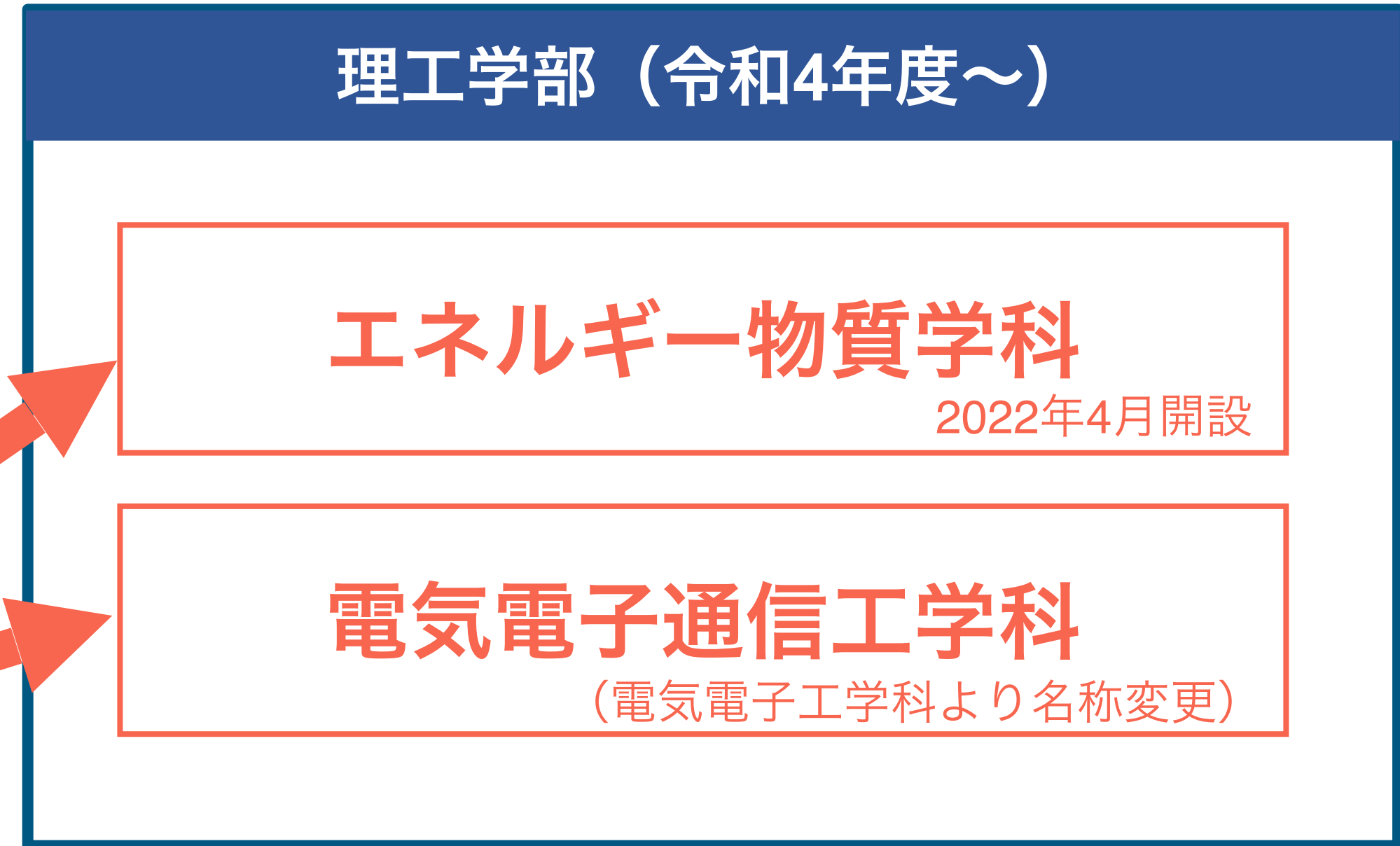

「情報学部」 2022年4月開設

情報学部

ICT教育

サイバーセキュリティ

実世界コンピューティング

知能システム

「情報学部」 2022年4月開設



■ 先端IT人材の育成に特化した3つのコース

- 知能システムコース
- サイバーセキュリティコース
- 実世界コンピューティングコース

Society 5.0実現に向けたクリエイティブな情報技術者を育成するカリキュラム

実社会と結びついた教育を展開（産官学連携）



「情報学部」 2022年4月開設

■ プレステの父が学部長に就任！！

情報学部長（就任予定）

久夛良木 健（くたらぎ けん）

- 元株式会社ソニー・コンピュータエンタテインメント 代表取締役 会長 兼グループCEO
- サイバーアイ・エンタテインメント株式会社 代表取締役社長
- アセントロボティクス株式会社 代表取締役兼CEO

コンピュータエンタテインメントにおける世界の第一人者。
家庭用ゲーム機「プレイステーション」（PS）の開発者であり、
PSによって世界中の家庭内エンタテインメントに革新を起こした
功績は国際的に広く知られている。

※「プレイステーション」は、株式会社ソニー・インタラクティブエンタテインメントの登録商標です。



「情報学部」 2022年4月開設

2階研究室



ON DEMAND SALON

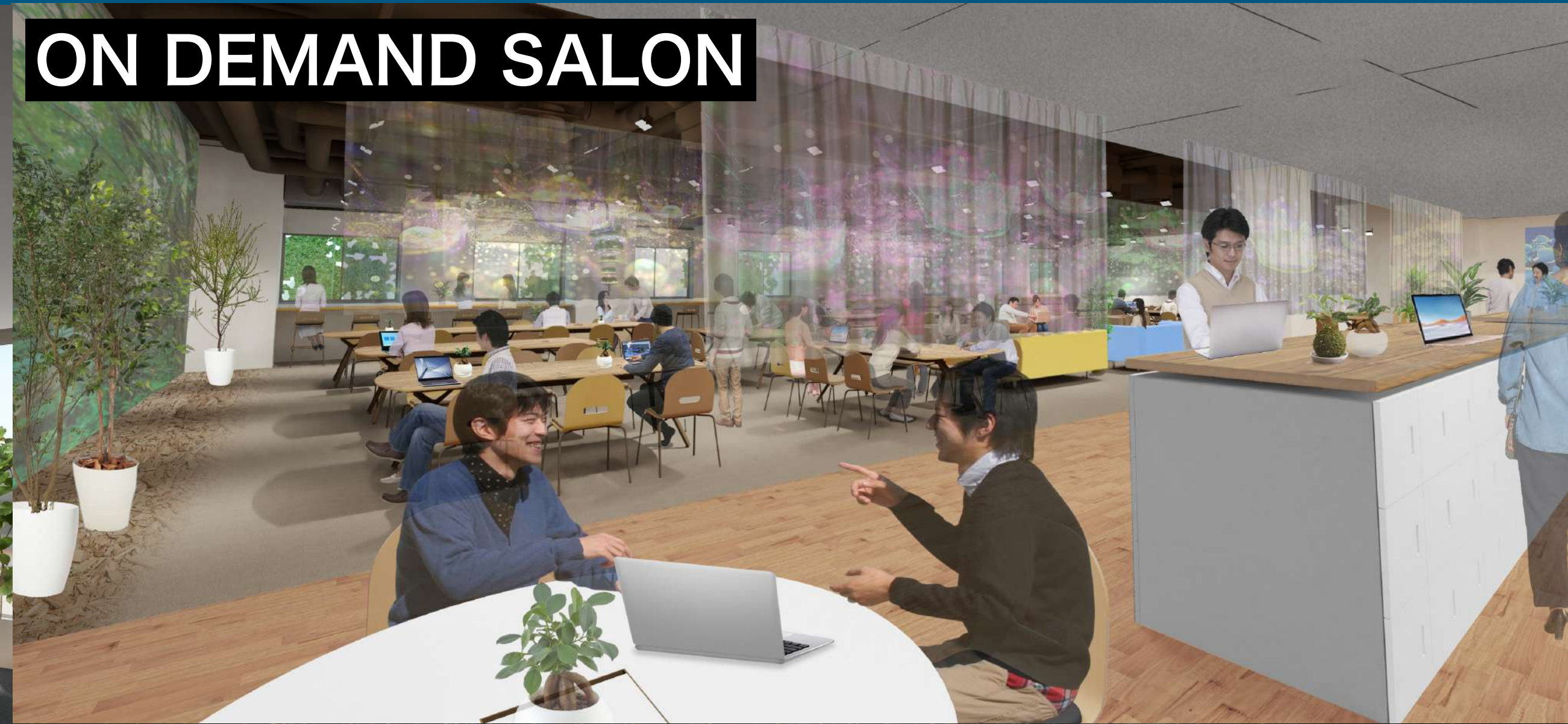

E-SPORTS空間



INFORMATICS CORE

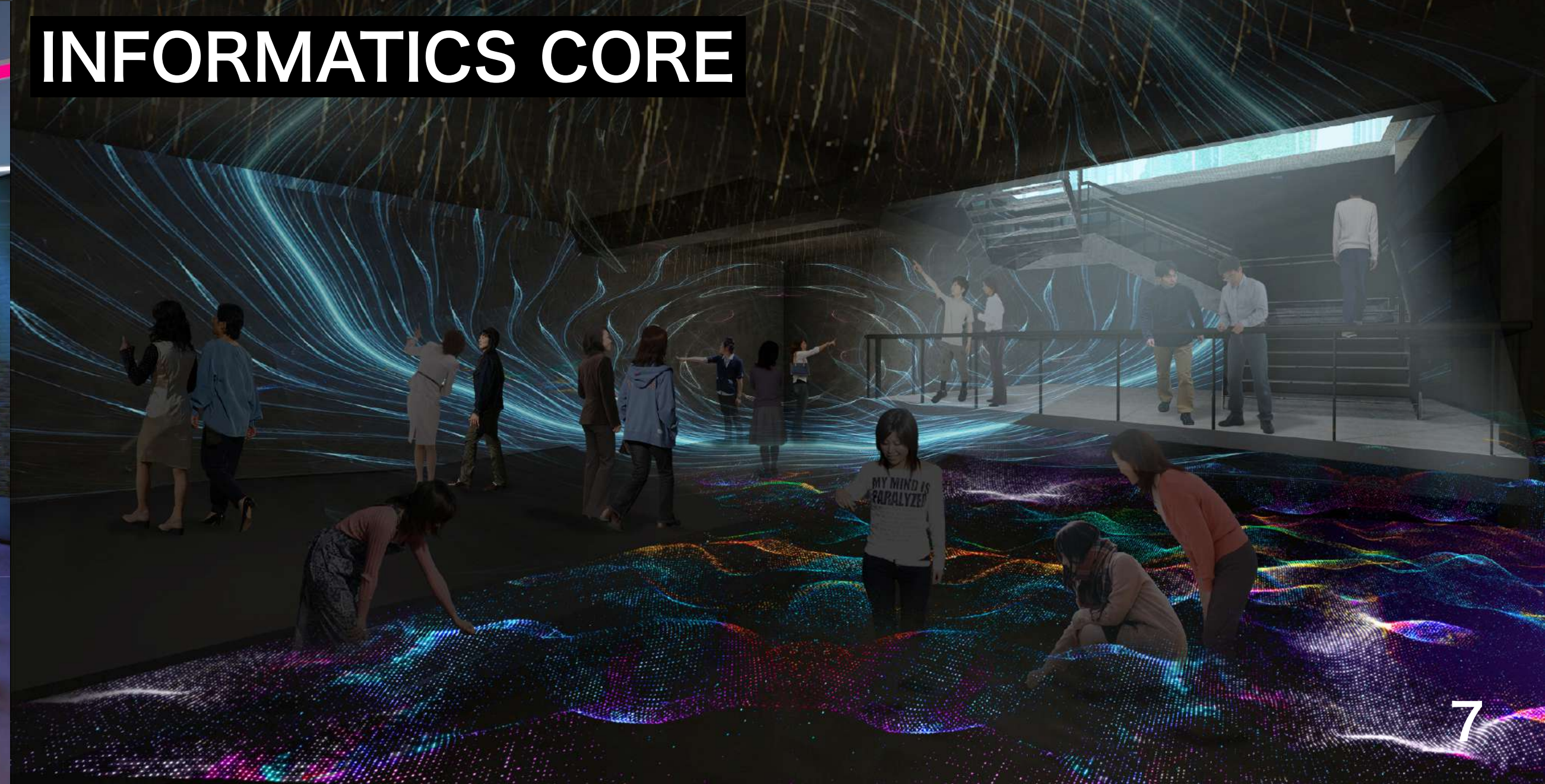

「情報学部」 2022年4月開設

理工学部情報学科について

志願者伸び率（2011年比較）

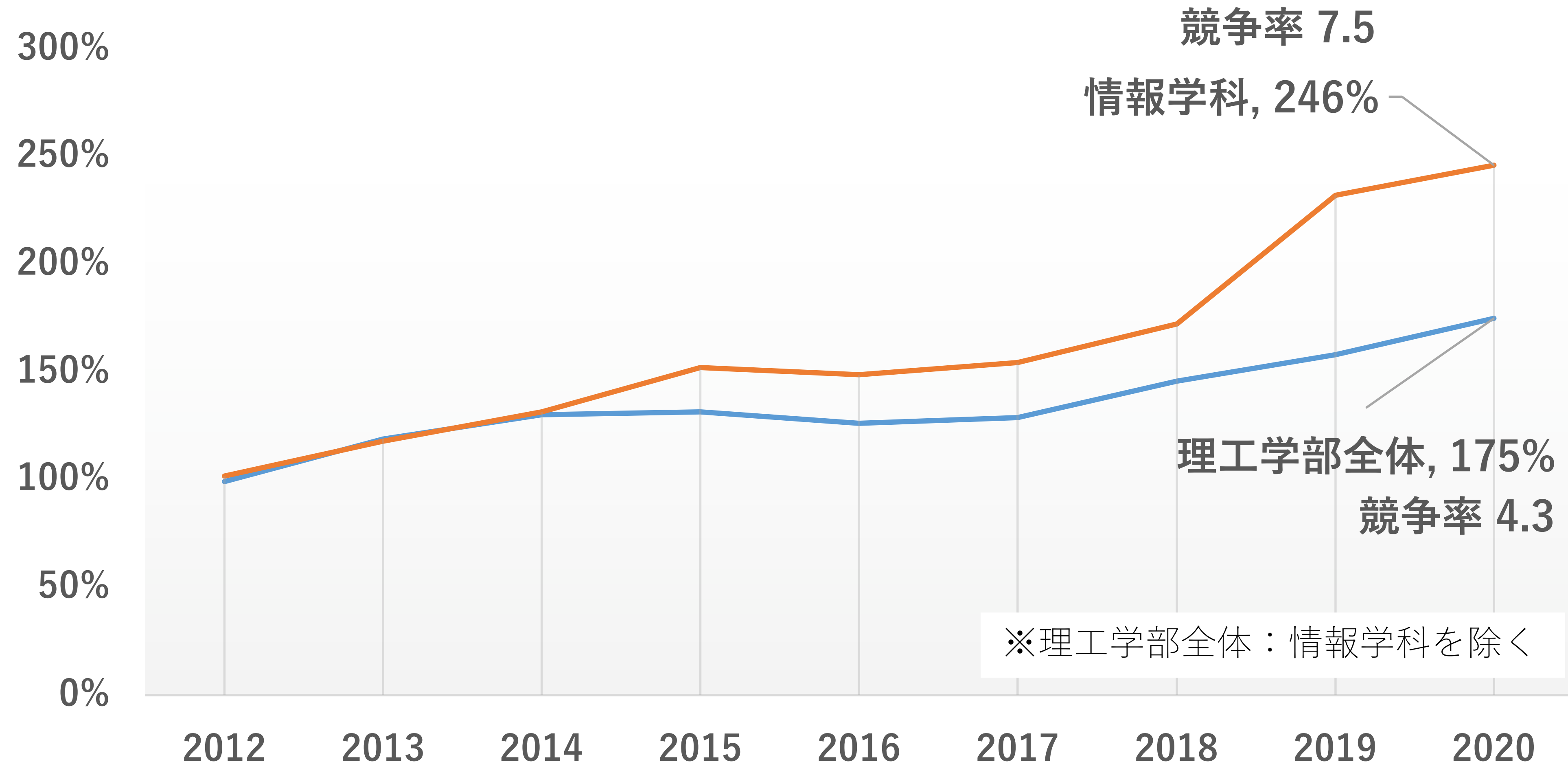

「情報学部」 2022年4月開設

「理工学部情報学科：過去10年間の主な就職企業」



関西電力

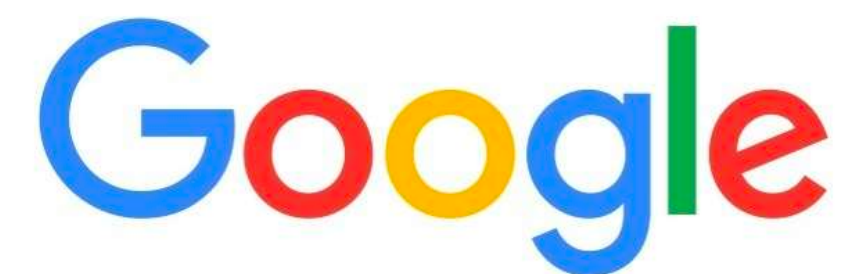

GAFAMのようなグローバルIT企業を目指す



アカデミックシアター



BIBLIOTHEATER

独自の図書分類「近大INDEX」

1F NOAH33 一般書籍 約3万冊

2F DONDEN マンガ 約2万2千冊＋新書・文庫 約2万冊



アカデミックシアター

利用者数（延べ）

平成28年度は中央図書館のみ

ACADEMIC THEATERの開設で
学生の図書スペース利用が大幅増加

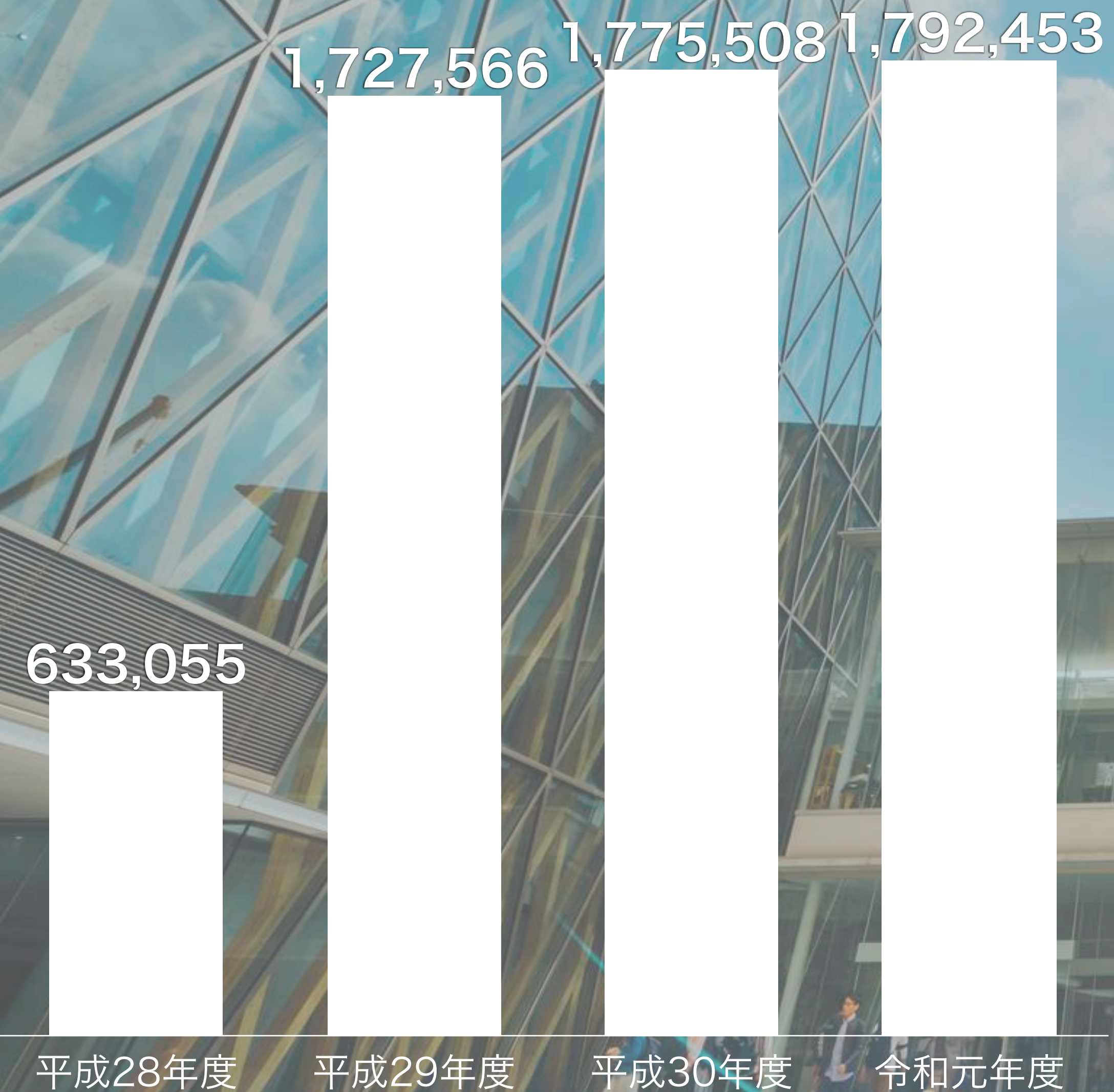

アカデミックシアター



ナレッジフィールド

- 24時間利用可能な自習室
- 1Fは女性専用、2Fは男女共用
- スマホアプリで座席予約



71,888人

利用者数（延べ）令和元年度

アメニティフィールド

■ 日本の大学初出店の2つのカフェ

1F ALL DAY COFFEE

2F CNN Café



次世代型新食堂！

■ 日本の大学初！「DNS POWER CAFE」

- ・ 株式会社ドームが監修するプロテイン入りのメニューを提供
- ・ 栄養バランスを考えながら安心して食事ができる環境



次世代型新食堂！

THE CHARGING PIT & DINER

- ・ キャッシュレス決済専用のセルフオーダー機を設置
- ・ アプリで食事メニューをカスタマイズできる新サービスを提供



大学と企業の垣根を超えたモノづくりの真剣勝負の場

THE GARAGE

- ・ 学生、教員、企業が集う実験的なモノづくり拠点
- ・ 3Dプリンターやレーザーカッターなどのモノづくりのための機械を使用可能



目次

1. トピックス

▶2. 近畿大学について

3. 特待生・奨学金について

4. お知らせ



6つのキャンパス

広島キャンパス

学生数：2,183人

工学部

福岡キャンパス

学生数：1,678人

産業理工学部

東大阪キャンパス

学生数：24,339人

法・経済・経営・理工・建築・
薬・文芸・総合社会・国際学
部・短期大学部

奈良キャンパス

学生数：2,735人

農学部

大阪狭山キャンパス

学生数：717人

医学部

和歌山キャンパス

学生数：1,880人

生物理工学部

令和3年5月1日現在

在籍者数 | 文系と理系のバランスが良い

令和2年度

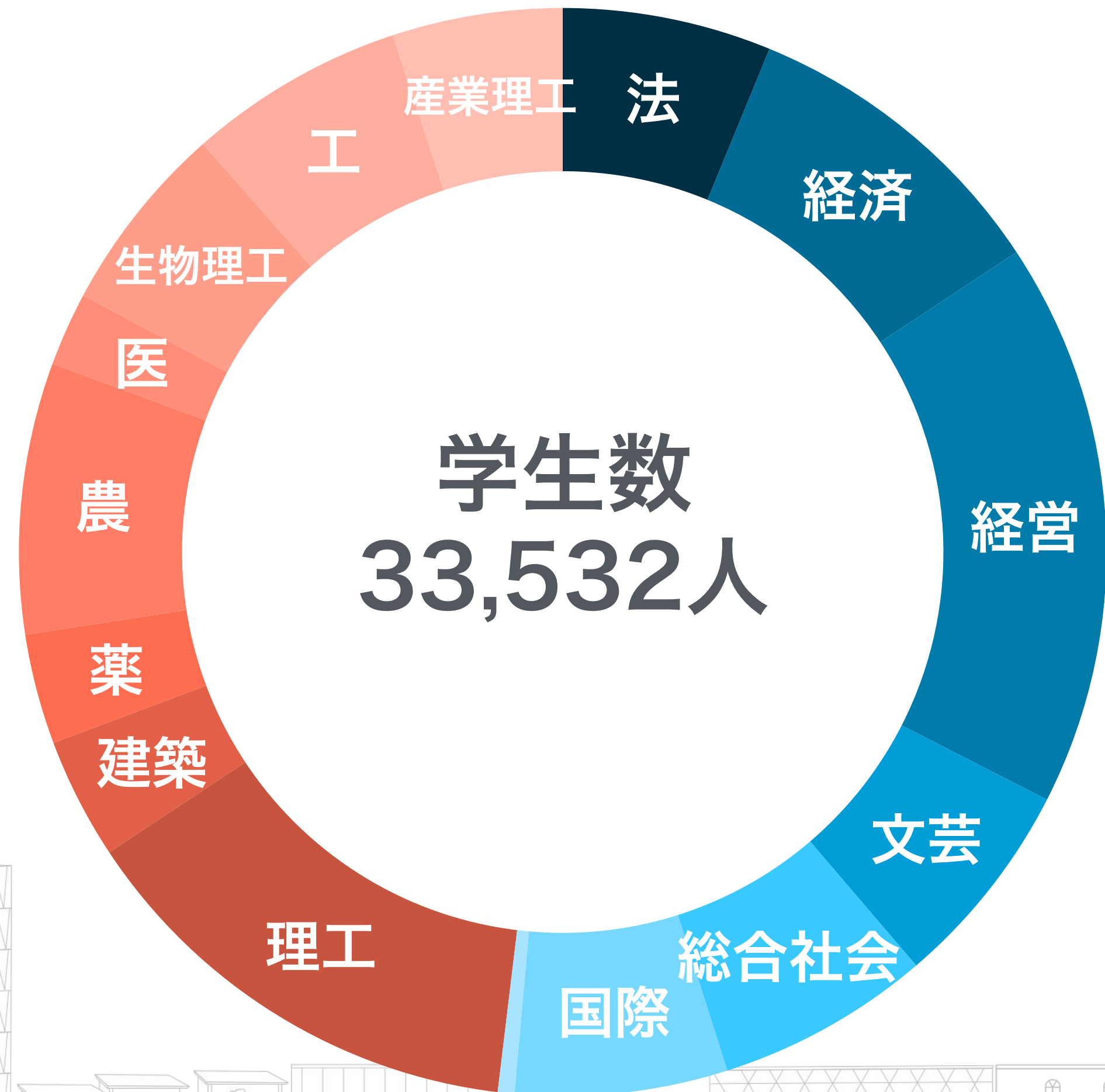

文系 52%

17,231人

理系 48%

16,301人

令和3年5月1日現在



女子比率 | 女子学生数は増加傾向

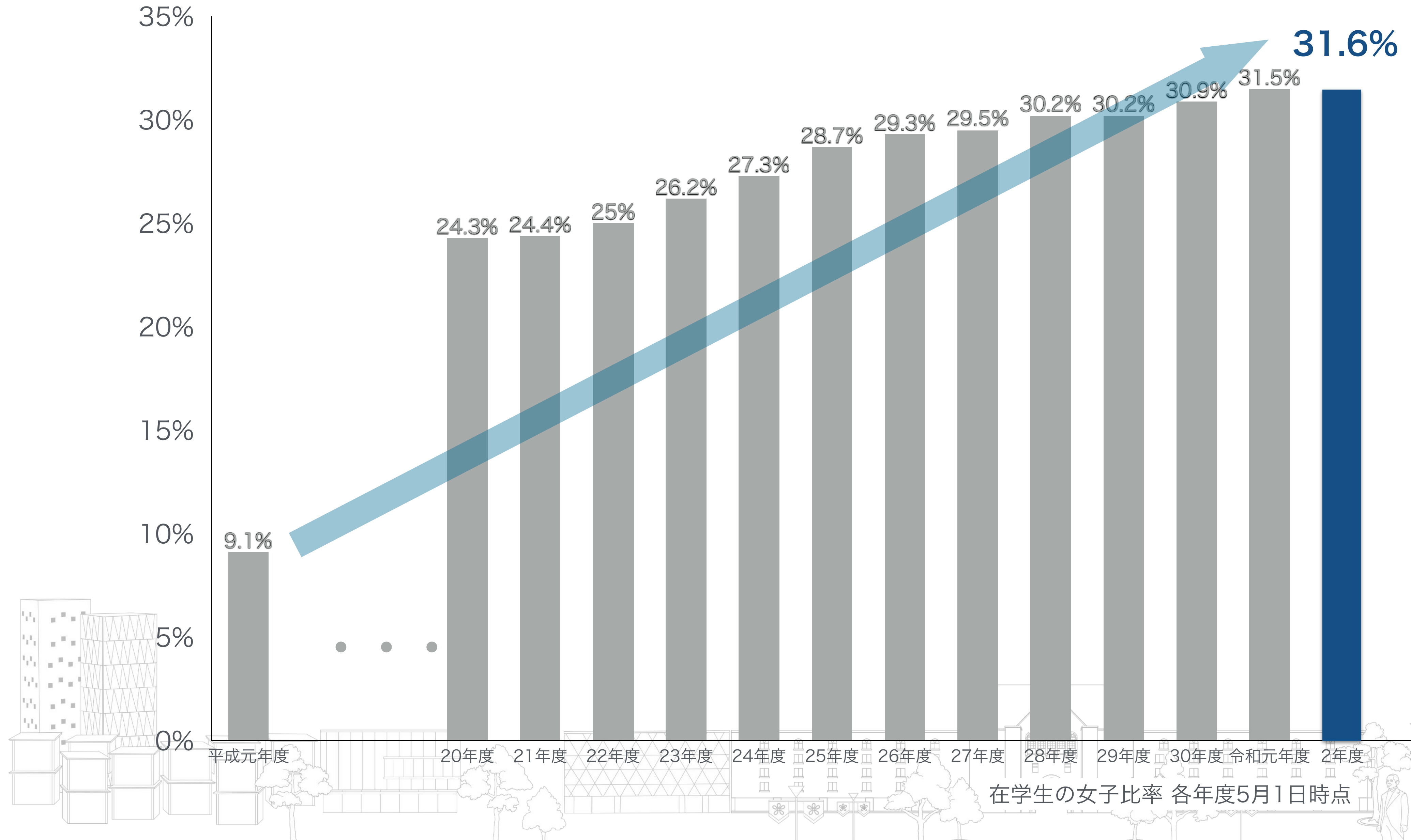

日経BP大学ブランド偏差値の推移

順位	2013	2014	2015	2016	2017	2018	2019	2020	2021
1 京都	93.0 京都	91.7 京都	91.8 京都	92.3 京都	90.2 京都	93.3 京都	95.6 京都	95.1 京都	89.7
2 大阪	76.8 大阪	75.8 大阪	74.0 大阪	75.0 大阪	75.7 大阪	72.2 大阪	72.8 大阪	71.6 大阪	74.6
3 同志社	70.4 同志社	69.4 同志社	68.5 同志社	68.0 同志社	71.3 同志社	71.8 同志社	71.6 立命館	68.3 近畿	71.4
4 神戸	67.5 神戸	67.6 神戸	66.4 近畿	67.5 近畿	69.8 近畿	67.5 近畿	70.6 神戸	67.2 同志社	70.0
5 立命館	66.7 立命館	67.0 関西	65.7 神戸	66.2 立命館	65.6 立命館	66.3 立命館	67.0 近畿	66.8 関西	69.1
6 関西	63.0 関西学院	65.2 立命館	65.5 立命館	64.8 神戸	64.8 神戸	65.8 神戸	65.5 同志社	66.3 神戸	68.1
7 関西学院	62.7 関西	63.6 近畿	64.8 関西	63.7 関西学院	64.3 関西	65.1 関西	64.8 関西	63.5 立命館	66.8
8 近畿	59.6 近畿	59.3 関西学院	62.4 関西学院	63.7 関西	64.0 関西学院	60.6 関西学院	63.4 関西学院	61.9 関西学院	63.5
9 大阪市立	58.9 大阪市立	58.8 大阪市立	58.3 大阪市立	58.0 大阪市立	55.6 大阪市立	54.9 大阪市立	55.1 大阪市立	56.3 大阪市立	55.4
10 大阪府立	54.4 大阪府立	56.5 大阪府立	55.1 大阪府立	55.6 大阪府立	55.1 同志社女子	54.3 大阪府立	54.1 関西外国語	54.7 関西外国語	54.5

※日経BP 大学ブランド・イメージ調査

日経BP大学ブランド偏差値の推移

近畿の大学ブランド力 近畿大、初のトップ3 京大、12年連続首位

順位を上げ、初のトップ3入りを果たした。8月に49のブランド・イメージ項目について、近畿のビジネスパーソンや教育関連従事者などにインターネットを通じて調査した。

日経BPコンサルティンク（東京・港）がまとめた2020年の「大学ブランド・イメージ調査」によると、近畿の主要66大学のうち、総合力1位は調査開始から12年連続で京都大学となった。大阪大学が2位。3位の近畿大学は昨年の5位から順位を上げた。

京都大は22項目でトップで、偏差値は89・7ポイントと大阪大（74・6ポイント）と約15ポイントの差を付けた。「信頼できる」など「一流」を示す因子でトップだった。

近畿大は「躍動感」「創造力」「地域貢献」の3つの因子で1位。オンラインで卒業式や入学式を開催するなど新型コロナウイルス禍における取り組みも評価されたようだ。

近畿の大学ブランド 総合力ランキング	
順位	大学名
1(1)	京都
2(2)	大阪
3(5)	近畿
4(6)	同志社
5(7)	関西
6(4)	神戸
7(3)	立命館
8(8)	関西学院
9(9)	大阪市立
10(10)	関西外国語
(注) カッコ内は前年順位	

令和2年11月26日 日本経済新聞

近畿大学のイメージ

改革力が高い大学

全国 **1** 位 ※1

活気がある感じがする大学

関西 **1** 位 ※2

有名である大学

関西 **1** 位 ※2

学習設備や環境が整っている大学

関西 **1** 位 ※2

キャンパスが綺麗である大学

関西 **1** 位 ※2

※1 大学通信「大学探しランキングブック2021」全国の高等学校の進路指導教諭が評価する大学

※2 リクルート「進学ブランド力調査 2020」

近畿大学のイメージ

今注目されている、旬な大学

関西 **1** 位 ※1

コミュニケーション能力が高い大学

関西 **1** 位 ※1

エネルギッシュな大学

関西 **1** 位 ※1

チャレンジ精神がある大学

関西 **1** 位 ※1

親しみやすい大学

関西 **1** 位 ※2

※1 日経BP「大学ブランド・イメージ調査 2020-2021」

※2 リクルート「進学ブランド力調査 2020」



THE世界大学ランキング



Times Higher Education世界大学ランキング2021

ランク	大学名
36	東京大学
54	京都大学
201–250	東北大学
301–350	東京工業大学
351–400	名古屋大学・産業医科大学・大阪大学
401–500	九州大学・東京医科歯科大学・筑波大学
501–600	藤田医科大学・北海道大学・帝京大学
601–800	会津大学・慈恵医科大学・関西医科大学・慶應義塾大学 神戸大学・日本医科大学・横浜市立大学
801–1000	千葉大学・広島大学・兵庫医科大学・順天堂大学・ 近畿大学 久留米大学・京都府立医科大学・新潟大学・岡山大学・立教大学 東京医科大学・東京都立大学・早稲田大学

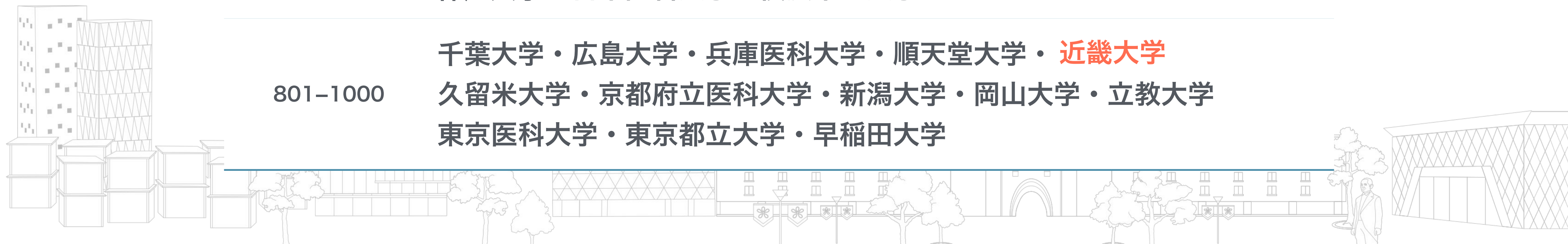

関西の総合大学 | THE世界大学ランキング



Times Higher Education世界大学ランキング2021

ランク	大学名
54	京都大学
351–400	大阪大学
601-800	神戸大学
801–1000	近畿大学



THE世界大学ランキングの推移

2016	2017	2018	2019	2020	2021
601～800 近畿大学	601～800 近畿大学	801～1000 近畿大学	601～800 近畿大学	601～800 近畿大学	801～1000 近畿大学
	801位以下 同志社大学 関西大学 関西学院大学 立命館大学	立命館大学			
		1001位以下 同志社大学 関西大学 関西学院大学	1001位以下 同志社大学 関西大学 関西学院大学 立命館大学	1001位以下 同志社大学 関西大学 関西学院大学 立命館大学	1001位以下 同志社大学 関西大学 関西学院大学 立命館大学

全国トップクラスの研究力

総論文数	5,017件	西日本私大 1 位
------	--------	------------------

外部資金	1,771,631,000円	西日本私大 1 位
------	----------------	------------------

民間企業からの受託研究	323件	全国 1 位
-------------	------	---------------

THE世界大学ランキング	801～1,000位	西日本 ^{私立} ^{総合大} 1 位
--------------	------------	---

URAPランキング	世界904位	西日本私大 1 位
-----------	--------	------------------

CWTS Leidenランキング	論文数 822位	西日本私大 1 位
------------------	----------	------------------

- ・ 総論文数、外部資金・・・・・・朝日新聞出版「大学ランキング2022年版」より
- ・ 民間企業からの受託研究・・・・・・文部科学省「令和元年度大学等における産学連携実施状況調査」より
- ・ THE世界大学ランキング・・・・・・Times Higher Education イギリスの新聞Times誌が算出する、世界の大学ランキング。
論文の被引用数、論文査読数などによりランク付けされている。
- ・ URAPランキング・・・・・・トルコの中東工科大学が算出する、世界の大学ランキング。大学ごとの論文数、引用数、海外大学との共著などによりランク付けされている。
- ・ CWTS Leidenランキング・・・・・・オランダのライデン大学が算出する、世界の大学ランキング。

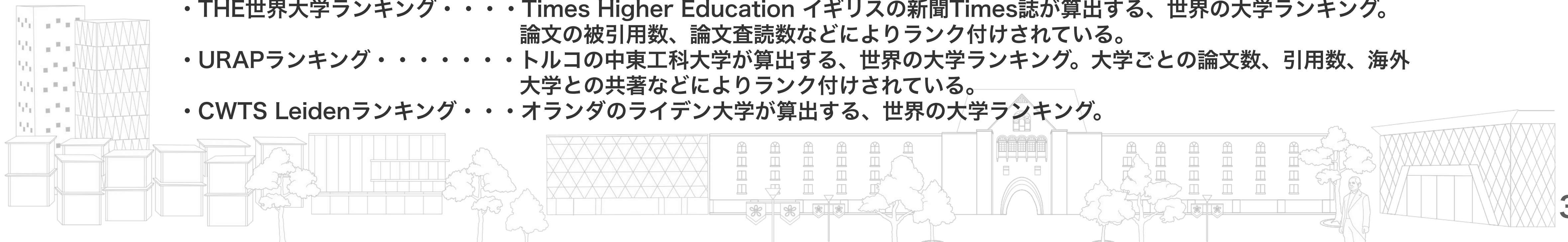

近大マグロ | 世界初の完全養殖クロマグロ



ニホンウナギの人工ふ化、初期飼育に成功

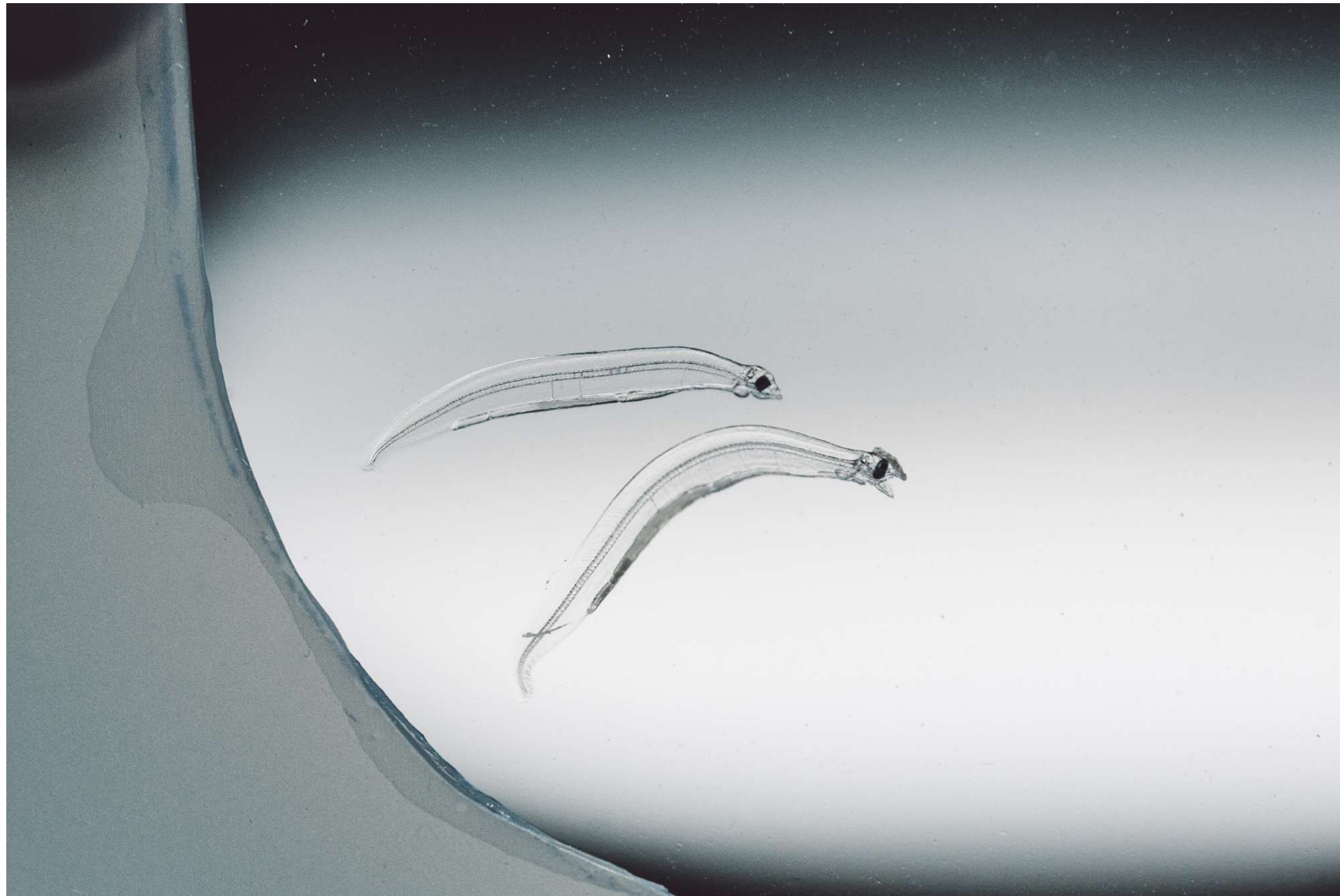

ニホンウナギ稚魚（40日齢）

ニホンウナギ人工ふ化させ
初期飼育に成功

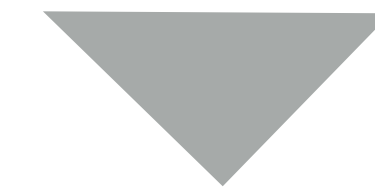

日本の食卓に
ウナギを届けるために
完全養殖を目指す



マンモス復活プロジェクト



シベリアの永久凍土から発掘された
約28,000年前のマンモスYuka

マンモス細胞核が
マウス卵子の中で細胞分裂直前
の状態まで動くことを確認

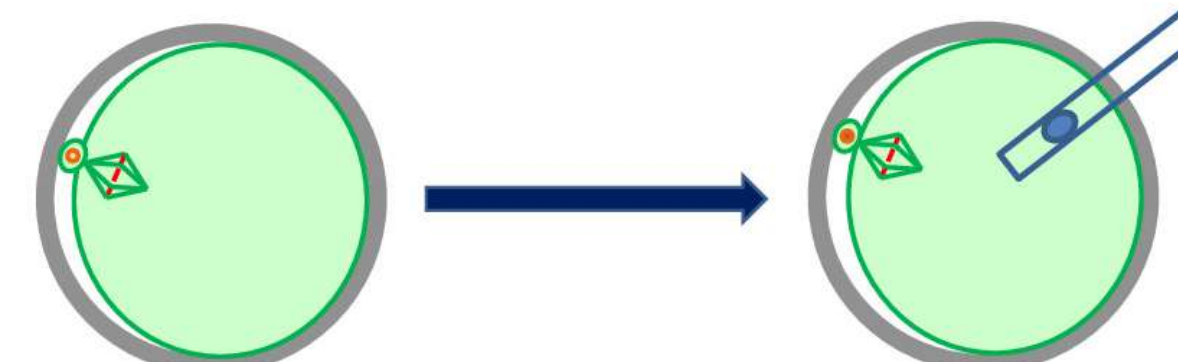

マウス卵子にヒストンH2B-mCherryおよびEGFP-EB1の2種類のmRNAを注入し、染色体を赤色蛍光、紡錘体をつくる α チューブリンを緑色蛍光で識別できるようにする

マンモスの細胞核を注入

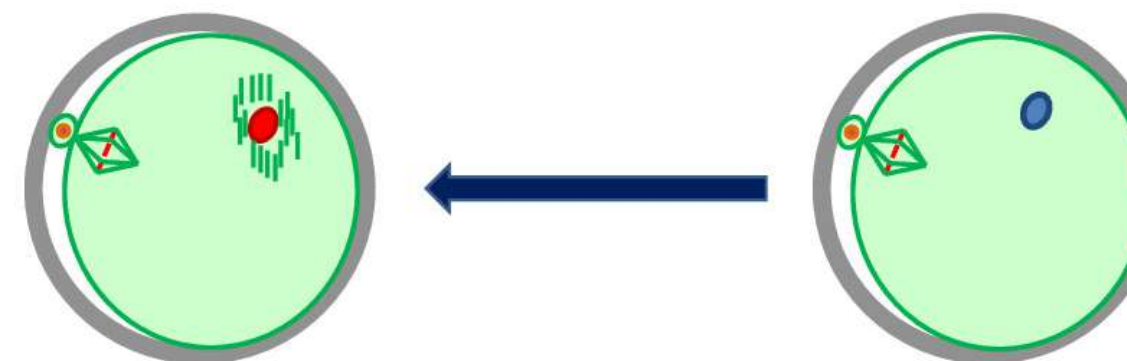

注入したマンモスの核ではヒストンH2Bが取り込まれて赤色蛍光を、核の周囲では α チューブリンが集合して緑色蛍光を放つ姿が観察された

顕微鏡下で培養し、経時的に観察

近大生まれの商品たち

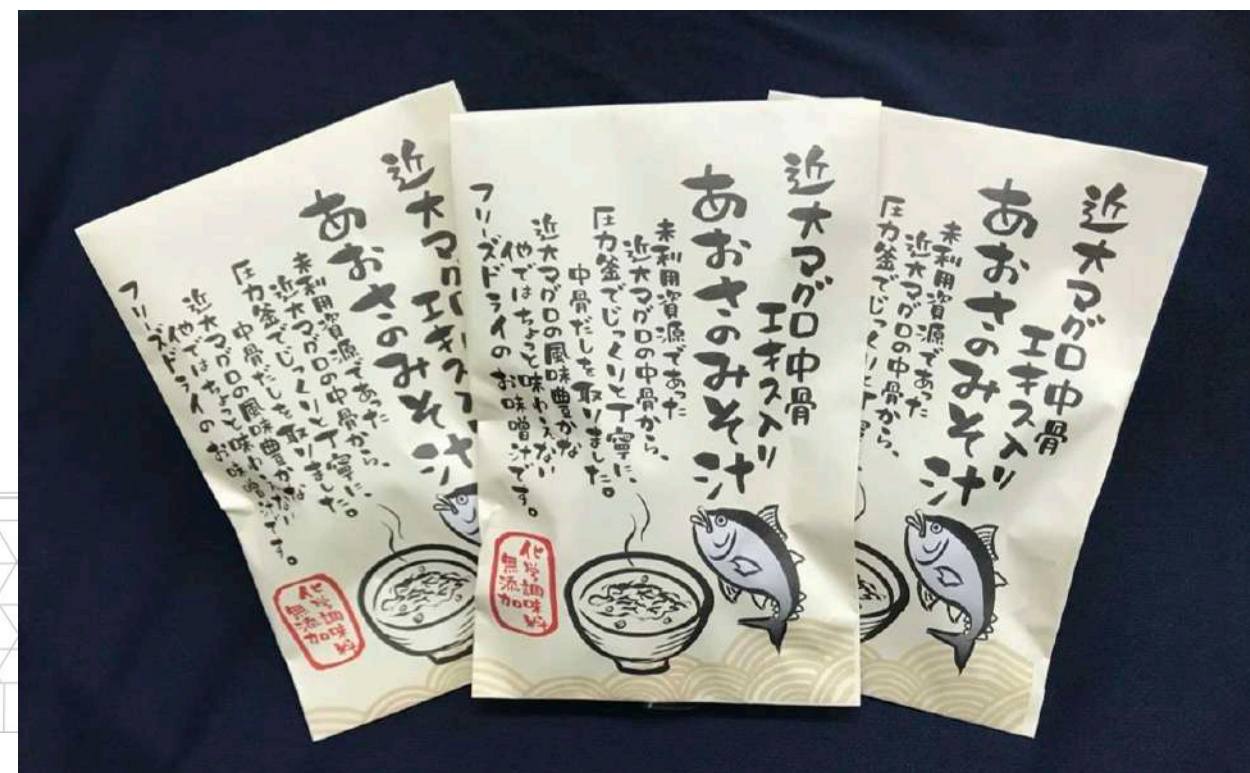
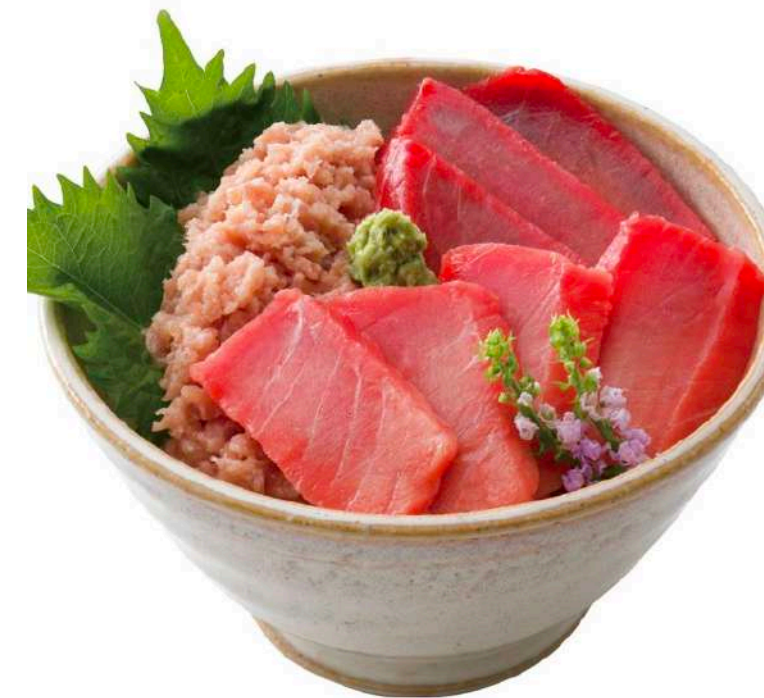
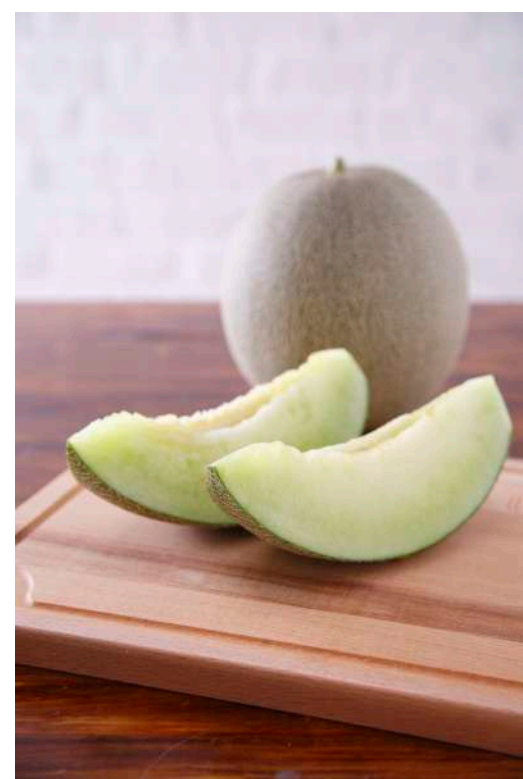

“オール近大”新型コロナウイルス感染症対策支援プロジェクト

医学から芸術分野までを擁する総合大学と
附属学校等の知見を生かした全学横断的プロジェクト



72件の企画提案を
約1億3千万円の研究費をかけて実施

“オール近大”新型コロナウイルス感染症対策支援プロジェクト



大阪狭山市民へのコロナウイルス抗体検査の実施（医学部）



「近大マスク」を製造し、自治体等に贈呈（理工学部）

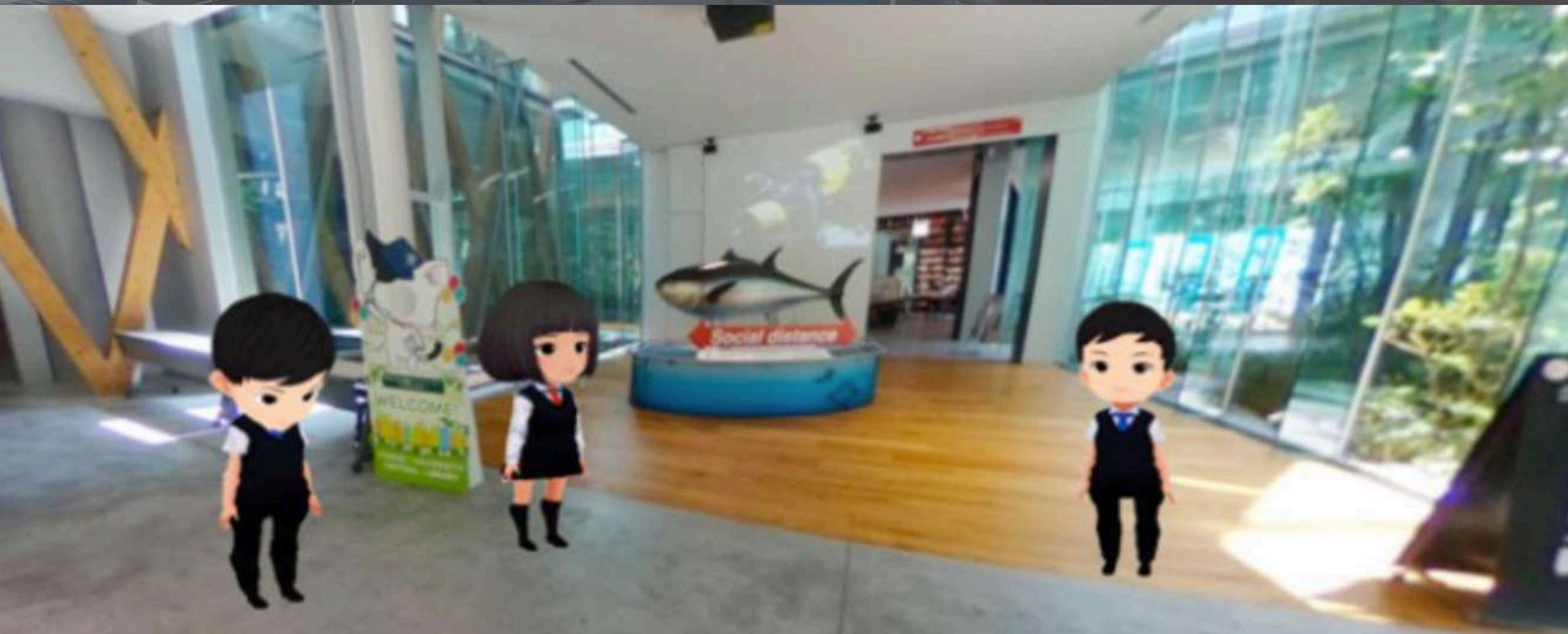

VR空間を用いた授業コンテンツ（総合社会学部）

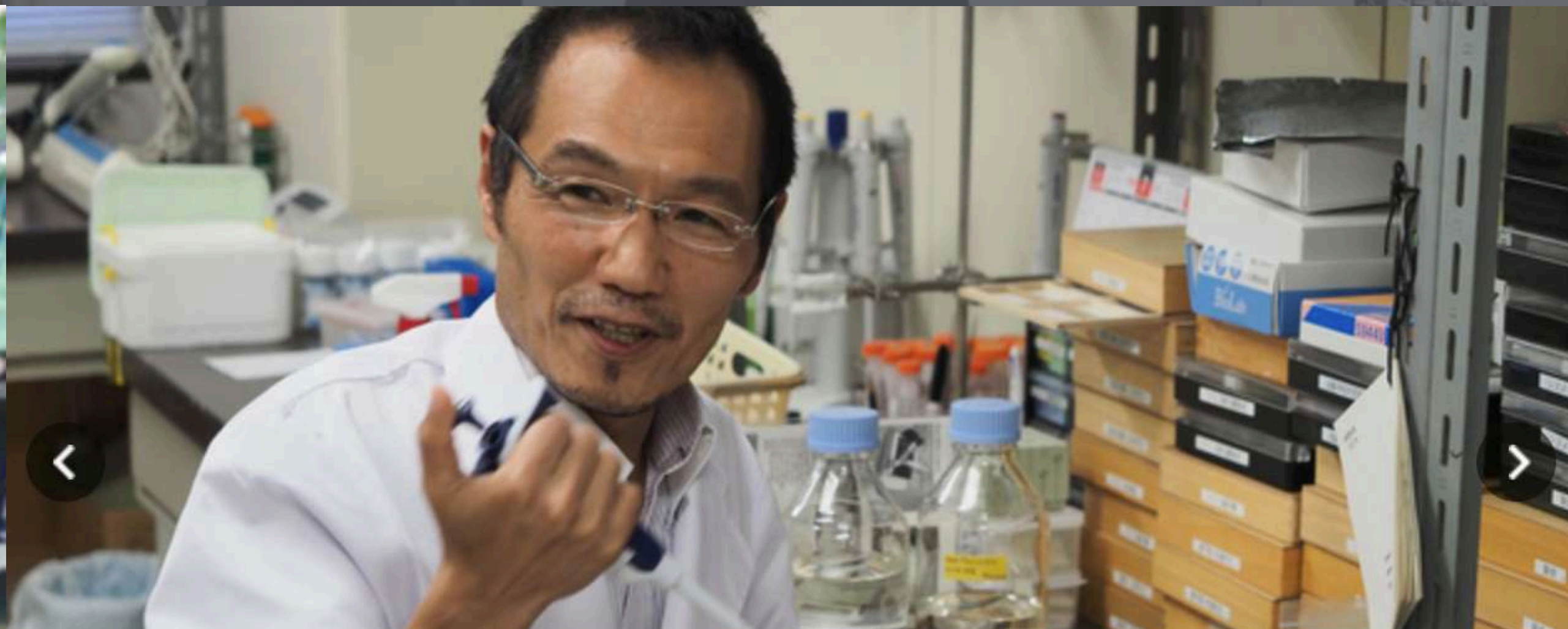

コロナウイルスの感染を防ぐ「分子マスク」の研究（医学部）

NTTグループと、5G活用で包括連携協定を締結



多様な実証実験の場として教育・研究で5Gを活用



関連病院くしもと町立病院と
5Gを活用した遠隔医療支援の実証実験



水産研究所で水中ドローンを用いた
完全養殖マグロの状態監視の実証実験



全学生が同時接続可能なWi-Fi環境整備や
オンライン講義の導入によるDX推進



オリジナルのデジタル教材を制作・配信し、
大学教育、リカレント教育のコンテンツ充実を推進 38

就職サポート

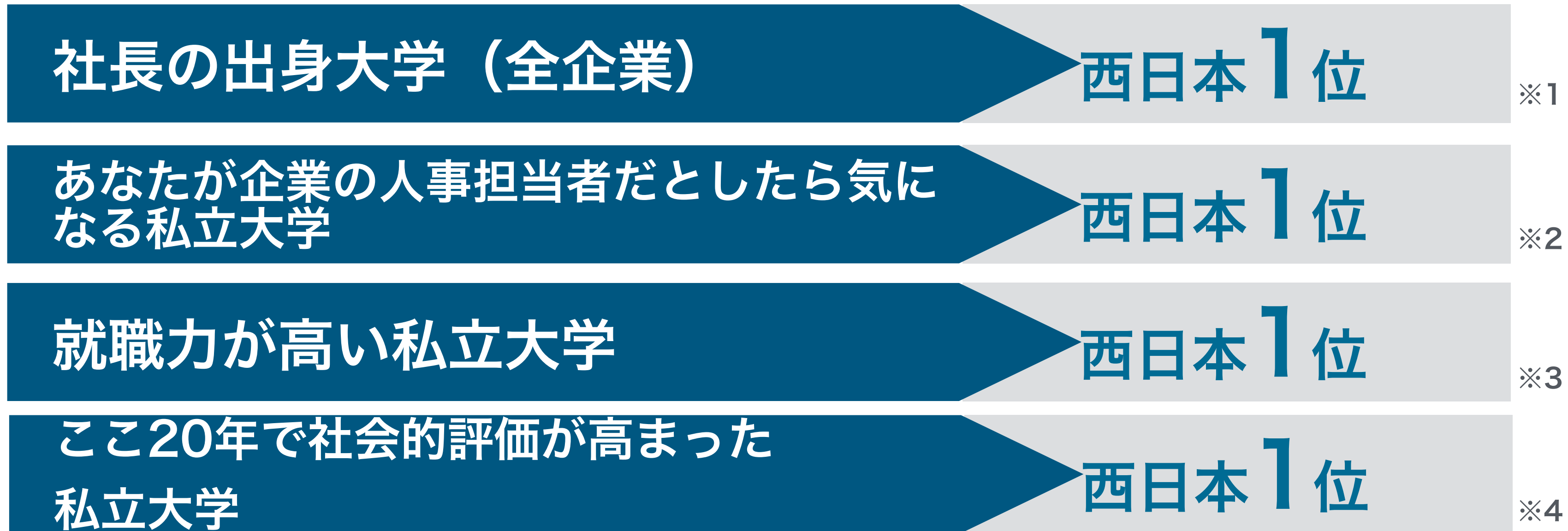

※1朝日新聞出版『大学ランキング2022』

※2大学通信『大学探しランキングブック2021』社会人が評価する大学

※3大学通信『大学探しランキングブック2021』受験生が評価する大学

※4大学通信『大学探しランキングブック2021』社会人が評価する大学



主な参加企業

◇NHK◇毎日放送◇丸紅◇三井物産◇三菱食品◇三井住友銀行◇三菱UFJ銀行◇みずほフィナンシャルグループ◇NTT西日本◇野村証券◇清水建設◇キューピー◇明治グループ◇ロッテ◇アサヒビール◇伊藤園
 ◇積水ハウス◇住友林業◇大阪ガス◇関西電力◇JR東海◇JR西日本◇近畿日本鉄道◇京セラ◇NTN
 ◇ローム◇三菱電機◇ダイハツ工業◇ワコール◇アステラス製薬◇エーザイ◇凸版印刷◇大日本印刷◇集英社
 ◇小学館◇講談社

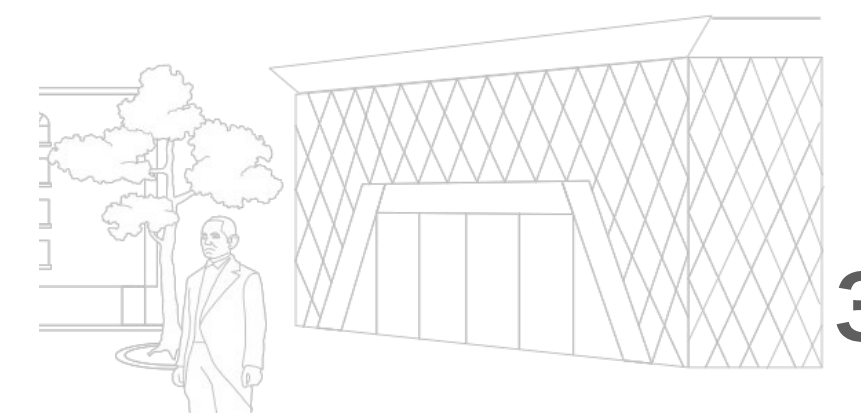
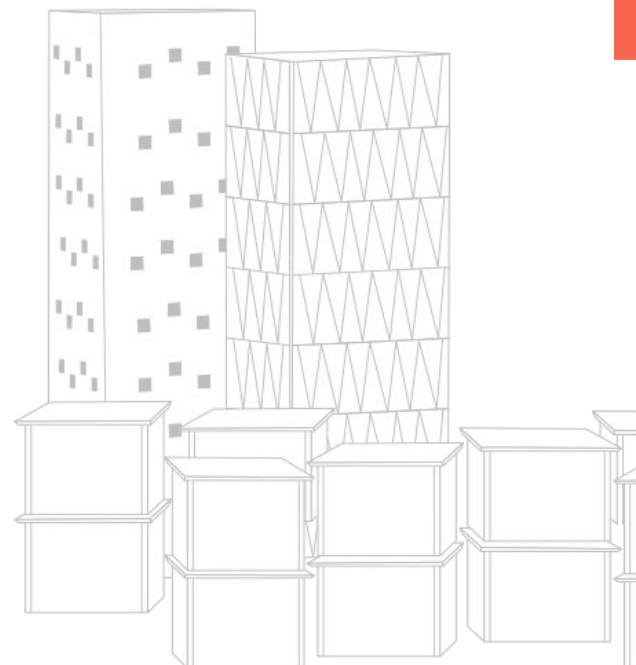

就職状況 | 令和3年3月卒業生

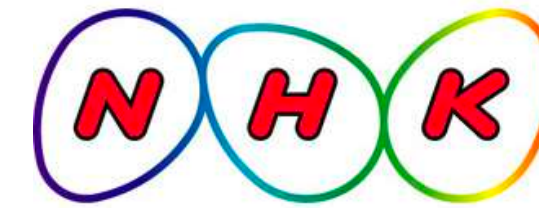
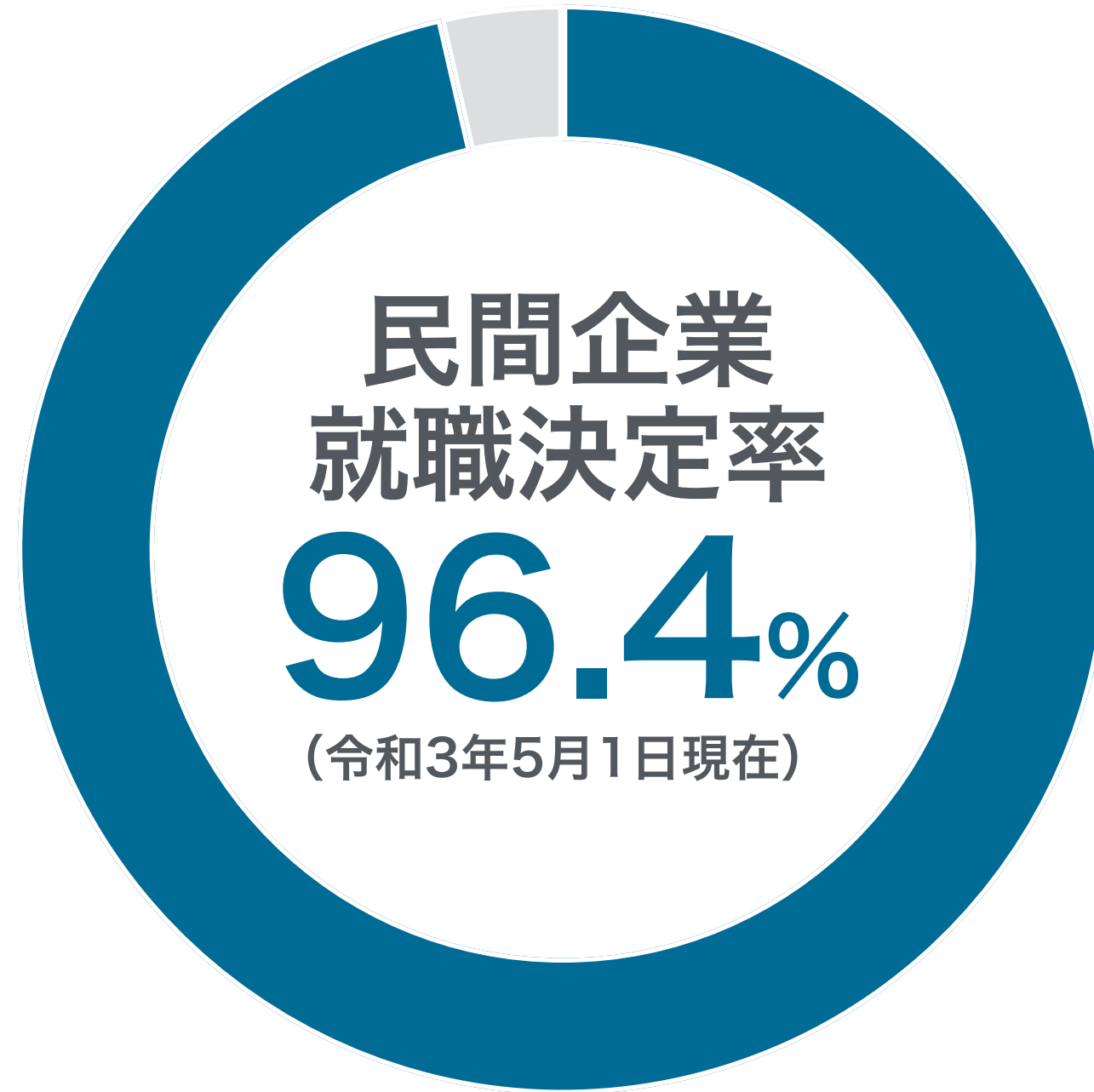

Rakuten

SoftBank



SHISEIDO

NTT西日本



meiji

Asahi



HONDA
The Power of Dreams

関西電力



求人企業数

17,014社



学生一人あたり求人

約**2.7**社



公務員就職者

310人

※大学院・短期大学部含む



公立教員合格者

200人



民間企業就職決定率 | 令和3年3月卒業生

学部	就職決定率	学部	就職決定率
法学部	94.2%	理工学部	98.0%
経済学部	95.7%	建築学部	100.0%
経営学部	96.6%	薬学部	98.6%
文芸学部	93.3%	農学部	95.7%
総合社会学部	94.2%	生物理工学部	97.8%
国際学部	97.5%	工学部	97.9%
		産業理工学部	94.5%
文系合計		理系合計	
	95.6%		97.3%

民間企業就職決定率 = 民間企業就職者数 / 民間企業就職希望者数

就活に悩む学生を徹底支援

キャリアアシスタント制度



- 就活や将来の進路に悩む学生をキャリアアシスタント（CA）がサポート
- CAは、財務や人事など様々な部署の職員が担う
- 進路未定の学生を卒業まで徹底支援

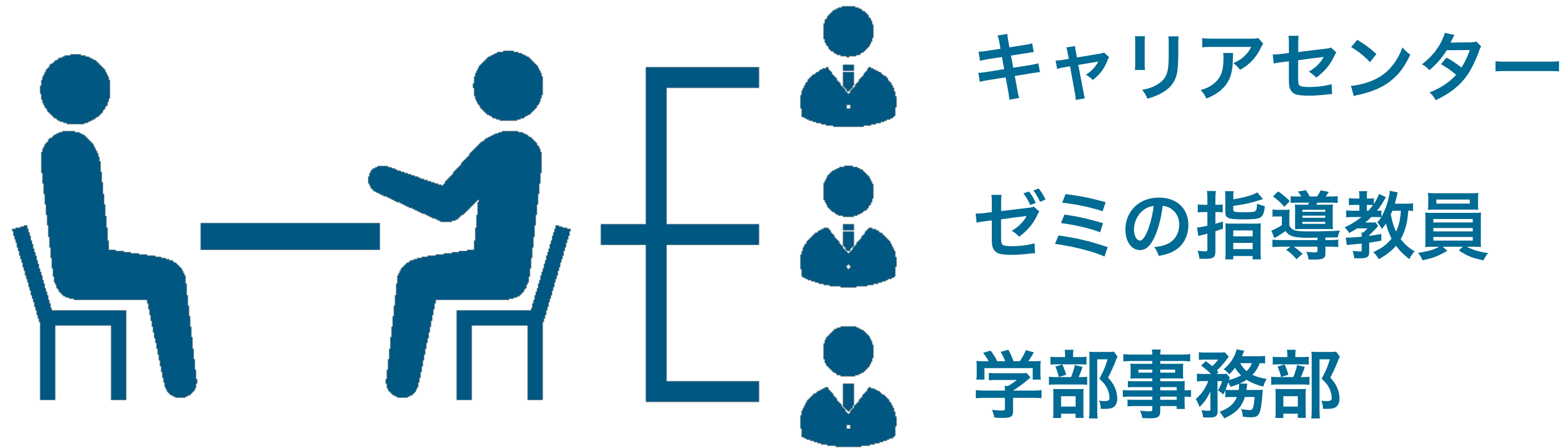

学生の悩みに応じて、適切な部署と学生を「つなぐ」



目次

1. トピックス

2. 近畿大学について

▶3. 特待生・奨学金について

4. お知らせ



特待生制度（入学時）

学費等一覧 2022年度(令和4年度)入学生

費 目	入学金	授業料 ()内前期納入分				課外活動育成費 ()内前期納入分	学生健保 共済会費	学部学生会 会費		年間納入金				入学時 納入金
		1年	2年	3年	4年			毎 年	毎 年	初年度	2年度	3年度	4年度	
対象年次	入学時のみ					毎年	毎年	入学時 のみ	毎年					
情報学部*	250,000	1,442,000 (721,000)	1,472,000 (736,000)	1,502,000 (751,000)	1,532,000 (766,000)	20,000 (10,000)	6,500	—	—	1,718,500	1,498,500	1,528,500	1,558,500	987,500
法学部	250,000	1,085,000 (542,500)	1,105,000 (552,500)	1,125,000 (562,500)	1,145,000 (572,500)	20,000 (10,000)	6,500	—	800	1,362,300	1,132,300	1,152,300	1,172,300	809,800
経済学部	250,000	1,085,000 (542,500)	1,105,000 (552,500)	1,125,000 (562,500)	1,145,000 (572,500)	20,000 (10,000)	6,500	—	800	1,362,400	1,132,400	1,152,400	1,172,400	809,900
経営学部	250,000	1,085,000 (542,500)	1,105,000 (552,500)	1,125,000 (562,500)	1,145,000 (572,500)	20,000 (10,000)	6,500	—	900	1,362,400	1,132,400	1,152,400	1,172,400	809,900
理工学部	250,000	1,442,000 (721,000)	1,472,000 (736,000)	1,502,000 (751,000)	1,532,000 (766,000)	20,000 (10,000)	6,500	—	—	1,718,500	1,498,500	1,528,500	1,558,500	987,500
建築学部	250,000	1,442,000 (721,000)	1,472,000 (736,000)	1,502,000 (751,000)	1,532,000 (766,000)	20,000 (10,000)	6,500	—	—	1,718,500	1,498,500	1,528,500	1,558,500	987,500
文芸学部 (芸術学科)	250,000	1,442,000 (721,000)	1,472,000 (736,000)	1,502,000 (751,000)	1,532,000 (766,000)	20,000 (10,000)	6,500	—	—	1,718,500	1,498,500	1,528,500	1,558,500	987,500
文芸学部 (芸術学科以外)	250,000	1,085,000 (542,500)	1,105,000 (552,500)	1,125,000 (562,500)	1,145,000 (572,500)	20,000 (10,000)	6,500	—	—	1,361,500	1,131,500	1,151,500	1,171,500	809,000
総合社会学部	250,000	1,085,000 (542,500)	1,105,000 (552,500)	1,125,000 (562,500)	1,145,000 (572,500)	20,000 (10,000)	6,500	—	—	1,361,500	1,131,500	1,151,500	1,171,500	809,000
農学部	250,000	1,442,000 (721,000)	1,472,000 (736,000)	1,502,000 (751,000)	1,532,000 (766,000)	20,000 (10,000)	4,500	—	—	1,716,500	1,496,500	1,526,500	1,556,500	985,500
生物理工学部	250,000	1,442,000 (721,000)	1,472,000 (736,000)	1,502,000 (751,000)	1,532,000 (766,000)	20,000 (10,000)	4,500	—	—	1,716,500	1,496,500	1,526,500	1,556,500	985,500
工学部	250,000	1,378,000 (689,000)	1,408,000 (704,000)	1,438,000 (719,000)	1,468,000 (734,000)	20,000 (10,000)	4,500	8,000	2,000	1,662,500	1,434,500	1,464,500	1,494,500	963,500
産業理工学部	250,000	1,244,000 (622,000)	1,274,000 (637,000)	1,304,000 (652,000)	1,334,000 (667,000)	20,000 (10,000)	4,500	—	—	1,518,500	1,298,500	1,328,500	1,358,500	886,500
短期大学部 商経科(二部)	200,000	630,000 (315,000)	650,000 (325,000)	—	—	5,000 (2,500)	6,500	—	—	841,500	661,500	—	—	524,000

費 目		入学金		授業料 他 ()内前期納入分				課外活動育成費 ()内前期納入分		学生健保 共済会費		年 間 納 入 金				入学時 納入金
対象年次	入学時のみ	1年		2年		3年	4年	毎年 (留学中除く)	毎年 (留学中除く)	初年度	2年次	3年次	4年次			
国際学部	250,000	640,000 (640,000)	【留学者の学費】※ 下記留学費用を ご覧ください。		640,000	1,300,000 (650,000)	1,300,000 (650,000)	20,000 (10,000)	6,500	906,500 +留学費用	650,000	1,326,500	1,326,500	906,500		

※留学中は近畿大学の学費が免除となり、留学先の学費（派遣先によって異なる。別途生活費が必要）を納入いただきます。

国際学部国際学科留学費用(概算)

専攻	留学先	授業料(出願料、施設利用料等含む) ※留学中の近畿大学の学費(約130万円)は免除	その他諸経費 (航空券、保険、ビザ申請料など)	寮・ホームステイ (食事は含まない場合もあり)	交通費、娯楽費、携帯代等
グローバル専攻	アメリカ合衆国	ELSCコース 16,084ドル	512,798～593,224円	3,936～16,096ドル	実費(現地個人支払)
		ELSCコース+学語コース 13,589.5～31,772ドル			
専攻	留学先	授業料 ※留学中の近畿大学の学費(約130万円)は免除	その他諸経費 (航空券、保険、ビザ申請料など)	寮	食費および 交通費、娯楽費、携帯代等
東アジア専攻	中国	37,500円	481,040円	7,300～14,600円	実費(現地個人支払)
	台湾	265,500台湾ドル	403,180円	47,500台湾ドル	
	韓国	494万～970万ウォン	372,940～375,430円	231.8万～420万ウォン	

※授業料、寮・ホームステイ代金に関しては、2019年度実績であり、留学先の物価変動や料金改定により変更がある場合があります。
※留学費用については、グローバル専攻は1年20万円以内、10月以降22万円以内、東アジア専攻は1年次の5月以降一括で近畿大学が日本円で代り徴収いたします。
※実費の支払い時の為替レートとの差額は、2年度後期に返金・追加徴収で精算します。
※その他諸経費に関しては為替レート変動や関係機関による料金改定、燃油価格の变化により変更がある場合があります。

費 目		入学金	授業料 ()内前期納入分						課外活動 育成費 ()内前期納入分	学生健保 共済会費	年間納入金						入学時 納入金
対象年次		入学時の	1年	2年	3年	4年	5年	6年	毎年	毎年	初年度	2年次	3年次	4年次	5年次	6年次	
薬学部	医療薬	250,000	2,032,000 (1,016,000)	2,062,000 (1,031,000)	2,092,000 (1,046,000)	2,122,000 (1,061,000)	2,152,000 (1,076,000)	2,182,000 (1,091,000)	20,000 (10,000)	6,500	2,308,500	2,088,500	2,118,500	2,148,500	2,178,500	2,208,500	1,282,500
	創薬科	250,000	1,442,000 (721,000)	1,472,000 (736,000)	1,502,000 (751,000)	1,532,000 (766,000)	—	—	20,000 (10,000)	6,500	1,718,500	1,498,500	1,528,500	1,558,500	—	—	987,500
費 目		入学金	授業料 ()内前期納入分	教育充実費 ()内前期納入分	施設設備費 ()内前期納入分	実験実習費 ()内前期納入分	学生健保 共済会費	初年度 年間納入金		2年次以降 年間納入金		入学時 納入金					
医学部		1,000,000	4,100,000 (2,050,000)	1,000,000 (500,000)	400,000 (200,000)	300,000 (150,000)	4,500	6,804,500		5,804,500		3,904,500					

備考
(1) 入学時納入金は、入学金、授業料(前期分)、教育充実費(前期分医学部のみ)、課外活動育成費(前期分医学部除く)、施設設備費(前期分医学部のみ)、実験実習費(前期分医学部のみ)、学生健保共済会費、学部学生会会費(法、経済、経営、工の各学部)の合計額です。
(2) 初年度の年間納入金は入学時納入金を含みます。また、授業料等(後期分)の納入開始は10月です。
(3) 教育充実費以外に校友会会費(20,000円)が必要ですが入学2年度に20,000円、最長3年度に10,000円、入学後、校友会の準会員となり、卒業後、正会員になります。なお、現在校友会会費を納めている者は不要です。
(4) 総合社会学部総合社会学科心理学専攻では、「心理学専攻」を修得する場合、別途実習費を徴収します。
(5) 上記費用以外に、入学前において寄付金や学校債の協力を要していることはありません。

※令和4年4月開設予定(申請中)設置計画は予定であり変更になる場合があります。

特待生制度 2022年度(令和4年度)入学生

入学試験の成績優秀者対象特待生

※ 詳細は各学部にてご確認ください。 ※ 国際学部独自方式は対象外です。
※ 入学後は学部規程に準じます。

学 部	学 科	条 件	内 容	次年度も特待生の 対象となるための条件
法 学 部	法 律 学 科	■一般入試・前期(A日程・B日程) 上記受験生で、得点率75%以上かつ上位者からA日程40位、B日程20位以内。 ■共通テスト利用方式(前期) 上記受験生で、得点率80%以上かつ上位者から20位以内。	[4 年間] 授業料の全額を免除	各年度の履修登録制限内で、32単位 以上を修得し年度末の全単位修得科目 の総合平均点が80点以上の者
	経 済 学 部	■一般入試・前期(A日程・B日程) 上記受験生(学科を問わず)で、得点率75%以上かつ上位者からA日程40位、B日程30位以内。 ■共通テスト利用方式(前期) 上記受験生(学科を問わず)で、得点率80%以上かつ上位者から20位以内。	[4 年間] 授業料の全額を免除	各年度の履修登録制限内で、32単位 以上を修得し年度末の全単位修得科目 の総合平均点が80点以上の者
経 営 学 部	全 学 科	■一般入試・前期(A日程) 上記受験生(学科を問わず)で、得点率75%以上かつ上位者から40位以内。 ■一般入試・前期(B日程) 上記受験生(学科を問わず)で、得点率75%以上かつ上位者から20位以内。 ■共通テスト利用方式(前期) 上記受験生(学科を問わず)で、得点率80%以上かつ上位者から30位以内。	[4 年間] 授業料の全額を免除	各年度の履修登録制限内で、32単位 以上を修得し年度末の全単位修得科目 の総合平均点が80点以上の者
	理 工 学 部	■一般入試・前期(A日程・B日程) 上記受験生で、得点率75%以上かつ上位者からA日程では各学科6位以内、B日程では各学科4位以内。 ■共通テスト利用方式(前期) 上記受験生で、得点率80%以上かつ上位者から各学科5位以内。	[4 年間] 授業料の全額を免除	進級条件を満たし、各年度の履修登録制限内で、 24単位以上を修得し、その単位修得科目の総合 平均点が80点以上の者。その他恵遇処分を受け るなどがあった場合は、免除資格を喪失する。
建 築 学 部	建 築 学 科	■一般入試・前期(A日程・B日程) 上記受験生で、得点率75%以上かつ上位者からA日程10位以内、B日程8位以内。 ■共通テスト利用方式(前期) 上記受験生で、得点率80%以上かつ上位者から8位以内。	[4 年間] 授業料の全額を免除	各年度の履修登録制限内で、24単位以上を 修得し、その単位修得科目の総合平均点が 80点以上の者。その他恵遇処分を受けるな どがあった場合は、免除資格を喪失する。
	医 療 学 科	■一般入試・前期(A日程・B日程) 上記受験生で、得点率80%以上かつ上位者からA日程4位以内、B日程3位以内。 ■共通テスト利用方式(前期) 上記受験生で、得点率80%以上かつ上位者から5位以内。	[6 年間] 授業料の全額を免除	学業成績不良、その他恵遇処分を受け るなどがあった場合は、免除資格 を喪失する。
薬 学 部	創 薬 科 学 科	■一般入試・前期(A日程・B日程) 上記受験生で、得点率80%以上かつ上位者から各日程2位以内。	[4 年間] 授業料の全額を免除	
	文 芸 学 部	■一般入試・前期(A日程) 上記受験生で、得点率75%以上かつ上位者から40位以内。 ■一般入試・前期(B日程) 上記受験生で、得点率75%以上かつ上位者から30位以内。 ■共通テスト利用方式(前期) 上記受験生で、得点率80%以上かつ上位者から25位以内。 ■共通テスト利用方式(中期) 上記受験生で、得点率80%以上かつ上位者から10位以内。	[4 年間] 授業料の全額を免除	年度末の全単位修得科目の総合平均 点が80点以上で、2年度進級時に 36単位以上、3年度進級時に72単 位以上、4年度進級時に108単位以 上修得していること。
総合社会学部	総 合 社 会 学 科	■一般入試・前期(A日程) 上記受験生で、得点率75%以上かつ上位者から社会・マスメディア系専攻18位以内、心理系 専攻12位以内、環境・まちづくり系専攻12位以内。 ■一般入試・前期(B日程) 上記受験生で、得点率75%以上かつ上位者から社会・マスメディア系専攻8位以内、心理系専 攻5位以内、環境・まちづくり系専攻5位以内。 ■共通テスト利用方式(前期) 上記受験生で、得点率80%以上かつ上位者から社会・マスメディア系専攻8位以内、心理系専 攻6位以内、環境・まちづくり系専攻6位以内。 ■共通テスト利用方式(中期) 上記受験生で、得点率80%以上かつ上位者から社会・マスメディア系専攻4位以内、心理系専 攻3位以内、環境・まちづくり系専攻3位以内。	[4 年間] 授業料の全額を免除	各年度の履修登録制限内で、32単位 以上を修得し年度末の全単位修得科目 の総合平均点が80点以上の者
国際学部	国 際 学 科	■一般入試・前期(A日程) 上記受験生で、得点率75%以上かつ上位者からグローバル専攻36位以内、東アジア専攻4位以内。 ■一般入試・前期(B日程) 上記受験生で、得点率75%以上かつ上位者からグローバル専攻18位以内、東アジア専攻2位以内。 ■共通テスト利用方式(前期)(4教科3科目型のみ対象) 上記受験生で、得点率80%以上かつ上位者からグローバル専攻18位以内、東アジア専攻2位以内。 ■共通テスト利用方式(中期) 上記受験生で、得点率80%以上かつ上位者からグローバル専攻9位以内、東アジア専攻1位以内。	[4 年間] 授業料の全額を免除 (近畿大学に納める学費とする。) 留学先の学費等は含まない。	各年度の履修登録制限内で、32単位 以上を修得し年度末の全単位修得科目 の総合平均点が80点以上の者
農 学 部	全 学 科	■一般入試・前期(A日程・B日程) 上記受験生で、得点率75%以上かつ上位者からA日程は各学科6位以内、B日程は各学科から4位以内。 ただし、食品栄養学科はA日程4位以内、B日程2位以内。 ■共通テスト利用方式(前期) 上記受験生で、得点率80%以上かつ上位者から各学科3位以内。 (ただし、食品栄養学科は2位以内)	[4 年間] 授業料の全額を免除	学業成績不良、その他恵遇処分を受け るなどがあった場合は、免除資格 を喪失する。
生物理工学部	全 学 科	■一般入試・前期(A日程・B日程) 上記受験生で、得点率75%以上かつ上位者からA日程では各学科4位以内、B日程では各学科2位以内。 ■共通テスト利用方式(前期) (5教科5科目型)上記受験生で、得点率75%以上かつ上位者から各学科3位以内。 (2教科2科目型)上記受験生で、得点率80%以上かつ上位者から各学科2位以内。 ■共通テスト利用方式(中期) 上記受験生で、得点率80%以上かつ上位者から各学科3位以内。 ■共通テスト利用方式(後期) 上記受験生で、得点率80%以上かつ上位者から各学科3位以内。	[4 年間] 授業料の全額を免除	各年度において履修登録制限内で 30単位以上を修得し、年度末の全単 位修得科目の総合平均点が80点以 上であること。
工 学 部	全 学 科	■推薦入試 上記受験生で、得点率70%以上かつ上位者から各学科3位以内。 ■一般入試・前期(A日程) 上記受験生で、得点率70%以上かつ上位者から各学科6位以内。 ■一般入試・前期(B日程) 上記受験生で、得点率70%以上かつ上位者から各学科3位以内。 ■共通テスト利用方式(前期)(4教科5科目型のみ対象) 上記受験生で、得点率80%以上かつ上位者から各学科4位以内。 ■共通テスト利用方式(中期) 上記受験生で、得点率80%以上かつ上位者から各学科3位以内。	[4 年間] 授業料の全額を免除	各年度の履修登録制限内で、30単位 以上を修得し、その全修得科目の平 均点が80点以上であること。(ただし 、単位数および平均点の計算におい て自由科目は含まない)
産業理工学部	【学業特待生 A】 全 学 科	■推薦入試 上記受験生で、得点率70%以上かつ上位者から2位以内。 ■一般入試・前期(A日程) 上記受験生で、得点率70%以上かつ上位者から4位以内。 ■一般入試・前期(B日程) 上記受験生で、得点率70%以上かつ上位者から4位以内。 ■共通テスト利用方式(前期) 上記受験生で、得点率80%以上かつ上位者から5位以内。 ■共通テスト利用方式(中期) 上記受験生で、得点率80%以上かつ上位者から5位以内。	[4 年間] 授業料の全額を免除	各年度の履修登録制限内で、40単位 以上を修得し、その全修得科目の平 均点が80点以上又は在籍する学科 で成績上位4分の1以上とする。 (ただし、教職科目は含まれない)
	【学業特待生 B】 全 学 科	■推薦入試 上記受験生で、得点率70%以上かつ学業特待生Aを除いた上位者から6位以内。 ■一般入試・前期(A日程) 上記受験生で、得点率70%以上かつ学業特待生Aを除いた上位者から10位以内。 ■一般入試・前期(B日程) 上記受験生で、得点率70%以上かつ学業特待生Aを除いた上位者から10位以内。 ■共通テスト利用方式(前期) 上記受験生で、得点率70%以上かつ学業特待生Aを除いた上位者から12位以内。 ■共通テスト利用方式(中期) 上記受験生で、得点率70%以上かつ学業特待生Aを除いた上位者から12位以内。	[4 年間] 授業料の半額を免除	

情報学部^{※1}については、「令和4年度入学試験要項(9月中旬発行予定)」をご確認ください。

※1 令和4年4月開設予定(申請中)設置計画は予定であり変更になる場合があります。

学年次	納入金
1,8,500	987,500
2,300	809,800
2,400	809,900
2,400	809,900
8,500	987,500
8,500	987,500
8,500	987,500
1,500	809,000
1,500	809,000
6,500	985,500
6,500	985,500
4,500	963,500
8,500	886,500
3,500	699,000
—	524,000
学年次	入学時 納入金
6,500	906,500

授業料、携帯代等

学 部	学 科	条 件	内 容	次年度も特待生の 対象となるための条件
法 学 部	法 律 学 科	■一般入試・前期(A日程・B日程) 上記受験生で、得点率75%以上かつ上位者からA日程40位、B日程20位以内。 ■共通テスト利用方式(前期) 上記受験生で、得点率80%以上かつ上位者から20位以内。	【4年間】 授業料の全額を免除	各年度の履修登録制限内で、32単位以上を修得し年度末の全単位修得科目の総合平均点が80点以上の者
経済学部	全 学 科	■一般入試・前期(A日程・B日程) 上記受験生(学科を問わず)で、得点率75%以上かつ上位者からA日程40位、B日程30位以内。 ■共通テスト利用方式(前期) 上記受験生(学科を問わず)で、得点率80%以上かつ上位者から20位以内。	【4年間】 授業料の全額を免除	各年度の履修登録制限内で、32単位以上を修得し年度末の全単位修得科目の総合平均点が80点以上の者
経営学部	全 学 科	■一般入試・前期(A日程) 上記受験生(学科を問わず)で、得点率75%以上かつ上位者から40位以内。 ■一般入試・前期(B日程) 上記受験生(学科を問わず)で、得点率75%以上かつ上位者から20位以内。 ■共通テスト利用方式(前期) 上記受験生(学科を問わず)で、得点率80%以上かつ上位者から30位以内。	【4年間】 授業料の全額を免除	各年度の履修登録制限内で、32単位以上を修得し年度末の全単位修得科目の総合平均点が80点以上の者
理工学部	全 学 科	■一般入試・前期(A日程・B日程) 上記受験生で、得点率75%以上かつ上位者からA日程では各学科6位以内、B日程では各学科4位以内。 ■共通テスト利用方式(前期) 上記受験生で、得点率80%以上かつ上位者から各学科5位以内。	【4年間】 授業料の全額を免除	進級条件を満たし、各年度の履修登録制限内で、24単位以上を修得し、その単位修得科目の総合平均点が80点以上の者。その他懲戒処分を受けるなどがあった場合は、免除資格を喪失する。
建築学部	建 築 学 科	■一般入試・前期(A日程・B日程) 上記受験生で、得点率75%以上かつ上位者からA日程10位以内、B日程8位以内。 ■共通テスト利用方式(前期) 上記受験生で、得点率80%以上かつ上位者から9位以内。	【4年間】 授業料の全額を免除	各年度の履修登録制限内で、24単位以上を修得し、その単位修得科目の総合平均点が80点以上の者。その他懲戒処分を受けるなどがあった場合は、免除資格を喪失する。
薬 学 部	医 療 薬 学 科	■一般入試・前期(A日程・B日程) 上記受験生で、得点率80%以上かつ上位者からA日程4位以内、B日程3位以内。 ■共通テスト利用方式(前期) 上記受験生で、得点率80%以上かつ上位者から3位以内。	【6年間】 授業料の全額を免除	学業成績不良、その他懲戒処分を受けるなどがあった場合は、免除資格を喪失する。
	創 薬 科 学 科	■一般入試・前期(A日程・B日程) 上記受験生で、得点率80%以上かつ上位者から各日程2位以内。	【4年間】 授業料の全額を免除	
文芸学部	全 学 科	■一般入試・前期(A日程) 上記受験生で、得点率75%以上かつ上位者から40位以内。 ■一般入試・前期(B日程) 上記受験生で、得点率75%以上かつ上位者から30位以内。 ■共通テスト利用方式(前期) 上記受験生で、得点率80%以上かつ上位者から25位以内。 ■共通テスト利用方式(中期) 上記受験生で、得点率80%以上かつ上位者から10位以内。	【4年間】 授業料の全額を免除	年度末の全単位修得科目の総合平均点が80点以上で、2年次進級時に36単位以上、3年次進級時に72単位以上、4年次進級時に108単位以上修得していること。
総合社会学部	総 合 社 会 学 科	■一般入試・前期(A日程) 上記受験生で、得点率75%以上かつ上位者から社会・マスメディア系専攻18位以内、心理系専攻12位以内、環境・まちづくり系専攻12位以内。 ■一般入試・前期(B日程) 上記受験生で、得点率75%以上かつ上位者から社会・マスメディア系専攻8位以内、心理系専攻5位以内、環境・まちづくり系専攻5位以内。 ■共通テスト利用方式(前期) 上記受験生で、得点率80%以上かつ上位者から社会・マスメディア系専攻8位以内、心理系専攻6位以内、環境・まちづくり系専攻6位以内。 ■共通テスト利用方式(中期) 上記受験生で、得点率80%以上かつ上位者から社会・マスメディア系専攻4位以内、心理系専攻3位以内、環境・まちづくり系専攻3位以内。	【4年間】 授業料の全額を免除	各年度の履修登録制限内で、32単位以上を修得し年度末の全単位修得科目の総合平均点が80点以上の者
国際学部	国 際 学 科	■一般入試・前期(A日程) 上記受験生で、得点率75%以上かつ上位者からグローバル専攻36位以内、東アジア専攻4位以内。 ■一般入試・前期(B日程) 上記受験生で、得点率75%以上かつ上位者からグローバル専攻18位以内、東アジア専攻2位以内。 ■共通テスト利用方式(前期)(3教科3科目型のみ対象) 上記受験生で、得点率80%以上かつ上位者からグローバル専攻18位以内、東アジア専攻2位以内。 ■共通テスト利用方式(中期) 上記受験生で、得点率80%以上かつ上位者からグローバル専攻9位以内、東アジア専攻1位以内。	【4年間】 授業料の全額を免除 (近畿大学に納める学費とする。) (留学先の学費等は含まない。)	各年度の履修登録制限内で、32単位以上を修得し年度末の全単位修得科目の総合平均点が80点以上の者
農 学 部	全 学 科	■一般入試・前期(A日程・B日程) 上記受験生で、得点率75%以上かつ上位者からA日程は各学科6位以内、B日程は各学科から4位以内。 (ただし、食品栄養学科はA日程4位以内、B日程2位以内) ■共通テスト利用方式(前期)	【4年間】 授業料の全額を免除	学業成績不良、その他懲戒処分を受けるなどがあった場合は、免除資格

国際学部	国際学科	<p>■一般入試・前期(A日程) 上記受験生で、得点率75%以上かつ上位者からグローバル専攻36位以内、東アジア専攻4位以内。</p> <p>■一般入試・前期(B日程) 上記受験生で、得点率75%以上かつ上位者からグローバル専攻18位以内、東アジア専攻2位以内。</p> <p>■共通テスト利用方式(前期)(3教科3科目型のみ対象) 上記受験生で、得点率80%以上かつ上位者からグローバル専攻18位以内、東アジア専攻2位以内。</p> <p>■共通テスト利用方式(中期) 上記受験生で、得点率80%以上かつ上位者からグローバル専攻9位以内、東アジア専攻1位以内。</p>	<p>【4年間】 授業料の全額を免除 (近畿大学に納める学費とする。) (留学先の学費等は含まない。)</p>	<p>各年度の履修登録制限内で、32単位以上を修得し年度末の全単位修得科目の総合平均点が80点以上の者</p>
------	------	---	---	---

特待生制度（入学時）

経済学部	全 学 科	■一般入試・前期(A日程・B日程) 上記受験生(学科を問わず)で、得点率75%以上かつ上位者からA日程40位、B日程30位以内。 ■共通テスト利用方式(前期) 上記受験生(学科を問わず)で、得点率80%以上かつ上位者から20位以内。	【4年間】 授業料の全額を免除	各年度の履修登録制限内で、32単位以上を修得し年度末の全単位修得科目の総合平均点が80点以上の者
国際学部	国 際 学 科	■一般入試・前期(A日程) 上記受験生で、得点率75%以上かつ上位者からグローバル専攻36位以内、東アジア専攻4位以内。 ■一般入試・前期(B日程) 上記受験生で、得点率75%以上かつ上位者からグローバル専攻18位以内、東アジア専攻2位以内。 ■共通テスト利用方式(前期)(3教科3科目型のみ対象) 上記受験生で、得点率80%以上かつ上位者からグローバル専攻18位以内、東アジア専攻2位以内。 ■共通テスト利用方式(中期) 上記受験生で、得点率80%以上かつ上位者からグローバル専攻9位以内、東アジア専攻1位以内。	【4年間】 授業料の全額を免除 (近畿大学に納める学費とする。) (留学先の学費等は含まない。)	各年度の履修登録制限内で、32単位以上を修得し年度末の全単位修得科目の総合平均点が80点以上の者

学部	学科・専攻	試験日	合格最低点 /満点	特待生 採用得点	最低点 からの差
経済	経済学科	前期B日程 (2/12)	216/300	228	12
国際	国際学科 グローバル専攻	前期A日程 (1/25)	216/300	228	12

※参考：令和2年度入試



特待生制度（在学中）

特待生制度 2022年度(令和4年度)入学生

在学中の成績優秀者対象特待生

※本学の特待生制度については、令和3年5月現在の情報であり、入学後変更になる場合があります。

学 部	対 象(各学部記載の条件を全て満たした者)	採用人数	内 容
法 学 部	1. TOEIC®L&Rの成績が600点以上(申し込み時から1年以内に限る) 2. 成績上位であること ■2年次進級時 前年度に40単位以上を修得し、前年度の平均点が85点以上 ■3年次進級時 前年度に40単位以上を修得し、前年度の平均点が85点以上 ■4年次進級時 前年度に30単位以上を修得し、前年度の平均点が85点以上	各年次 上位5人以内	当該年度授業料全額免除
経 済 学 部	1. TOEIC®L&Rの成績が600点以上(申し込み時から1年以内に限る) 2. 成績上位であること ■2年次進級時 36単位以上を修得し、前年度の平均点が85点以上 ■3年次進級時 72単位以上を修得し、前年度の平均点が85点以上 ■4年次進級時 108単位以上を修得し、前年度の平均点が85点以上	各学科・各年次 上位5人以内	当該年度授業料半額免除
経 営 学 部	1. TOEIC®L&Rの成績が500点以上(申し込み時から1年以内に限る) (注)2回目以降の申請は、TOEIC®L&Rの成績が前回申請時より25点以上上回っていること 2. 成績上位であること ■2年次進級時 36単位以上を修得し、前年度の平均点が80点以上、または前年度のGPA2.8以上 ■3年次進級時 72単位以上を修得し、前年度の平均点が80点以上、または前年度のGPA2.8以上 ■4年次進級時 108単位以上を修得し、前年度の平均点が80点以上、または前年度のGPA2.8以上	各年次 50人以内	当該年度年間10万円給付
	1. TOEIC®L&Rの成績が600点以上(申し込み時から1年以内に限る) (注)2回目以降の申請は、TOEIC®L&Rの成績が前回申請時より上回っていること 2. 成績上位であること ■2年次進級時 36単位以上を修得し、前年度の平均点が90点以上、または前年度のGPA3.5以上 ■3年次進級時 72単位以上を修得し、前年度の平均点が90点以上、または前年度のGPA3.5以上 ■4年次進級時 108単位以上を修得し、前年度の平均点が90点以上、または前年度のGPA3.5以上		当該年度年間20万円給付
理 工 学 部	1. TOEIC®L&Rの成績が600点以上(申し込み時から2年以内に限る) 2. 成績上位であること 3. 当該年の修得単位数が28単位以上で進級した者 ■2年、3年、4年次進級時 前年度の平均点が90点以上	特に定めない	当該年度授業料全額免除
建 築 学 部	1. TOEIC®L&Rの成績が600点以上(申し込み時から2年以内に限る) 2. 成績上位であること 3. 当該年の修得単位数24単位以上で進級となった者 ■2年、3年、4年次進級時 前年度の平均点が90点以上	特に定めない	当該年度授業料全額免除
文 芸 学 部	[特待生A] 1. TOEIC®L&Rの成績が500点以上(申し込み時から2年以内に限る) ※英語英米文学専攻は700点以上(申し込み時から2年以内に限る) 2. 成績上位であること ■2年次進級時 36単位以上を修得し、前年度の平均点が90点以上 ■3年次進級時 72単位以上を修得し、前年度の平均点が90点以上 ■4年次進級時 108単位以上を修得し、前年度の平均点が90点以上	各学科 2人以内	当該年度授業料全額免除
	[特待生B] 1. TOEIC®L&Rの成績が500点以上(申し込み時から2年以内に限る) ※英語英米文学専攻は700点以上(申し込み時から2年以内に限る) 2. 成績上位であること ■2年次進級時 36単位以上を修得し、前年度の平均点が85点以上 ■3年次進級時 72単位以上を修得し、前年度の平均点が85点以上 ■4年次進級時 108単位以上を修得し、前年度の平均点が85点以上	各学科 5人以内	当該年度授業料半額免除
総 合 社 会 学 部	1. 成績上位であること ■2年次進級時 36単位以上を修得し、前年度の平均点が85点以上 ■3年次進級時 72単位以上を修得し、前年度の平均点が85点以上 ■4年次進級時 108単位以上を修得し、前年度の平均点が85点以上	社会・マスメディア系 専攻4人以内 心理系専攻2人以内 環境・まちづくり系専攻2人以内	当該年度授業料半額免除
国 際 学 部	1. 成績上位であること ■2年次進級時 72単位以上を修得し、当該進級までの全修得科目平均点が85点以上 ■3年次進級時 108単位以上を修得し、当該進級までの全修得科目平均点が85点以上	グローバル専攻 8人以内 東アジア専攻 2人以内	当該年度授業料半額免除
農 学 部	1. TOEIC®L&Rの成績が600点以上 2. 成績上位であること ■2年次進級時 80単位以上を修得し、前年度までの平均点が85点以上 ■3年次進級時 110単位以上を修得し、前年度までの平均点が85点以上	各学科・各年次 3人以内	当該年度授業料半額免除
生 物 理 工 学 部	1. TOEIC®L&Rの成績が550点以上 2. 成績上位であること ■2年、3年、4年次進級時 前年度の平均点が85点以上	各学科・各年次 5人以内	当該年度授業料全額免除
工 学 部	1. TOEIC®L&Rの成績が500点以上 2. 成績上位であること ■2年次進級時 40単位以上を修得し、前年度の平均点が80点以上 ■3年次進級時 80単位以上を修得し、前年度の平均点が80点以上 ■4年次進級時 110単位以上を修得し、前年度の平均点が80点以上	各学科・各年次 3人以内	当該年度授業料半額免除
産 業 理 工 学 部	1. 成績上位であること ■前年度1年間の修得科目の単純平均点が1位から当該学科の奨学生の人数まで ①2年次・3年次では、前年度1年間の修得単位数が全必修科目を含み40単位以上 ②4年次では前年度1年間の修得単位数が20単位以上で全必修科目を含む総修得単位数が120単位以上であり卒業研究に着手していること	各年次 生物環境化学科 2人 電気電子工学科 2人 建築・デザイン学科 2人 情報学科 3人 経営ビジネス学科 3人	当該年度年間30万円給付

情報学部^{※1}については、「令和4年度入学試験要項(9月中旬発行予定)」をご確認ください。
※1 令和4年4月開設予定(申請中)設置計画は予定であり変更になる場合があります。

奨学金制度／その他の経済支援

※近畿大学入学前予約採用給付奨学金
制度は17ページをご参照ください。

日本学生支援機構奨学金(貸与)・近畿大学奨学金(貸与)

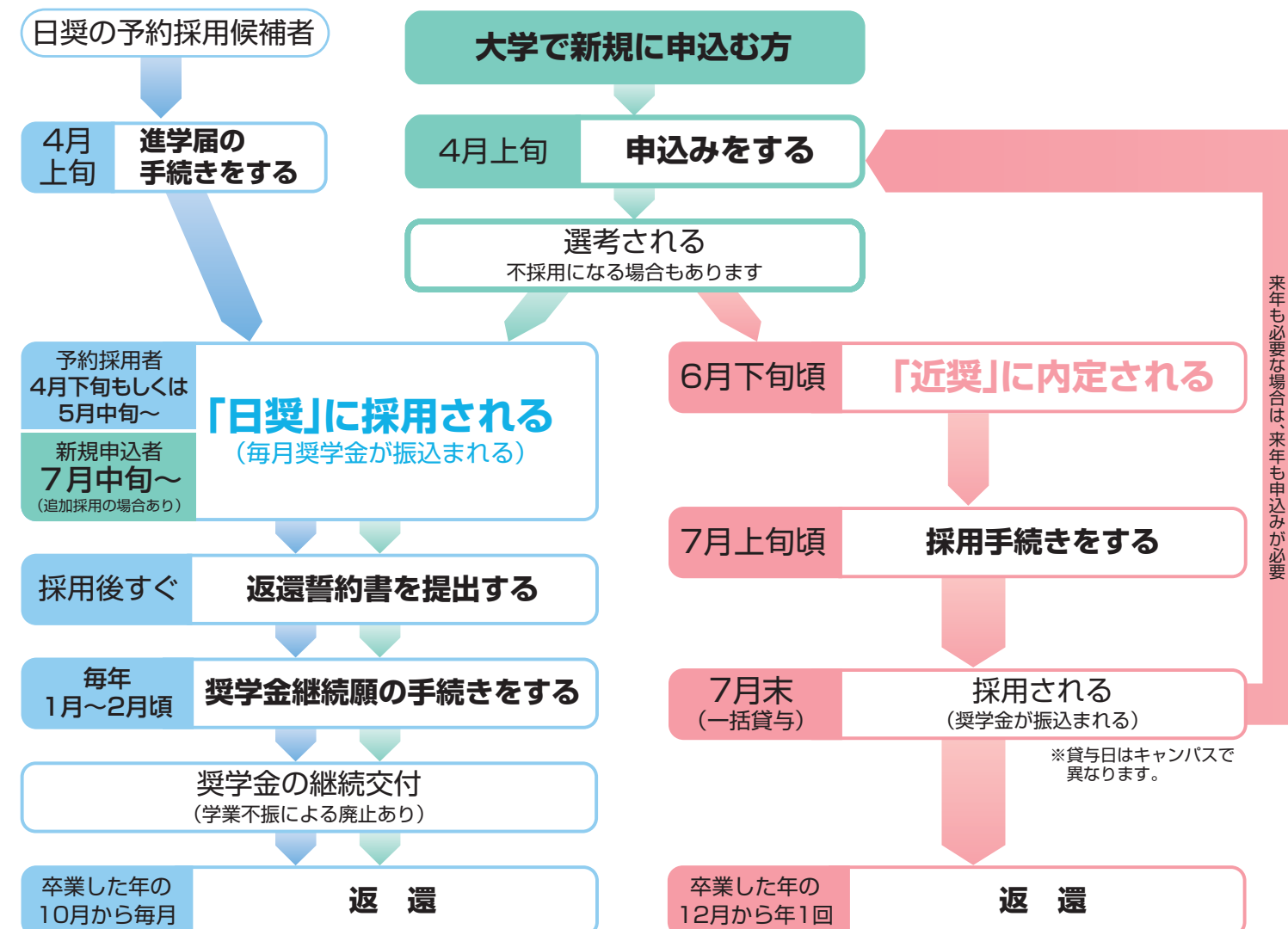

期 間	名 称	内 容
在 学 中	〔第1種奨学金〕 自宅通学 月額20,000円・30,000円・40,000円・54,000円 [※] から選択 自宅外通学 月額20,000円・30,000円・40,000円・50,000円・64,000円 [※] から選択 〔短期大学〕 自宅通学 月額20,000円・30,000円・40,000円・53,000円 [※] から選択 自宅外通学 月額20,000円・30,000円・40,000円・50,000円・60,000円 [※] から選択 ※令和4年度入学生 ※各区分の最高額は、家計支持者の収入基準あり	〔学部・短大共通〕 希望する奨学金の月額を次の中から選べます。 20,000円〜120,000円(1万円単位) (貸与途中で月額を変更することもできます) ※医学部40,000円、薬学部20,000円の増額も可能。 (ただし、120,000円を選択した場合のみ)
	〔第2種奨学金〕 自宅通学 月額20,000円・30,000円・40,000円・54,000円 [※] から選択 自宅外通学 月額20,000円・30,000円・40,000円・50,000円・64,000円 [※] から選択 〔短期大学〕 自宅通学 月額20,000円・30,000円・40,000円・53,000円 [※] から選択 自宅外通学 月額20,000円・30,000円・40,000円・50,000円・60,000円 [※] から選択 ※令和4年度入学生 ※各区分の最高額は、家計支持者の収入基準あり	

※第一種、第二種とも高等学校など不在籍時に予約採用の制度があります。在籍の高等学校などにお問い合わせください。
※留年・休学中は貸与が停止されます。

※詳細については、入学後に各キャンパスの奨学金係までご相談ください。

高等教育の修学支援制度…「高等教育の修学支援制度(授業料等の減免と給付型奨学金)」について令和元年9月20日に近畿大学および近畿大学短期大学部は文部科学省から対象機関として認定を受けています。
詳細については、本学ホームページでご確認ください。

「国の教育ローン」制度…日本政策金融公庫による融資。
受験費用や入学時の納付金(入学金)などを準備できないとお悩みの方は利用してください。
問合せ先:教育ローンコールセンター 0570-008656

オリコ「学費サポートプラン」…株式会社オリエントコーポレーションとのローン提携。
入学時の納付金(入学金)や授業料をローンで検討される方はご相談ください。
問合せ先:オリコ学費サポートデスク 0120-517-325
※オリコ「学費サポートプラン」は、近畿大学の在学学生もしくは入学予定者を対象としたローンです。

期 間	内 容
一 年 間	年 額 / 600,000円 (薬学部医療薬学科は年額800,000円)

※毎年申込みできます。

※近畿大学独自の奨学金は「近畿大学奨学金(貸与)」のほか、給付型の近畿大学給付奨学金(年額30万円、一括給付)があります。
また、家計支持者の失業や死亡により、家計が急変した世帯に対して近畿大学応急奨学金(年額60万円、無利子一括貸与)、過去5年以内において災害に遭われた世帯に対して経済支援する災害特別奨学金(年額60万円、無利子一括貸与)があります。

特待生制度（在学中）

学 部	対 象(各学部記載の条件を全て満たした者)	採用人数	内 容
法 学 部	1.TOEIC®L&Rの成績が600点以上(申し込み時から1年以内に限る) 2.成績上位であること ■2年次進級時 前年度に40単位以上を修得し、前年度の平均点が85点以上 ■3年次進級時 前年度に40単位以上を修得し、前年度の平均点が85点以上 ■4年次進級時 前年度に30単位以上を修得し、前年度の平均点が85点以上	各年次 上位5人以内	当該年度授業料全額免除

➤ TOEIC600点以上

➤ 成績上位（平均85点以上、5人以内等）

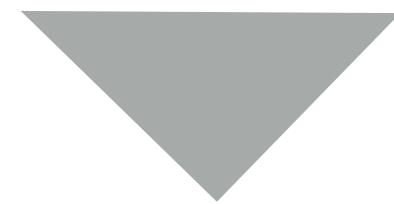

当該年度の授業料を全額免除



特待生制度（在学中）

日奨＝日本学生支援機構奨学金（貸与）		
期間	名称	内 容
在学中	（無利子選択型） 第一種奨学金	〈学部〉 自宅通学 月額20,000円・30,000円・40,000円・54,000円 ^{（注）} から選択 自宅外通学 月額20,000円・30,000円・40,000円・50,000円・64,000円 ^{（注）} から選択 〈短期大学〉 自宅通学 月額20,000円・30,000円・40,000円・53,000円 ^{（注）} から選択 自宅外通学 月額20,000円・30,000円・40,000円・50,000円・60,000円 ^{（注）} から選択 ※令和4年度入学生 ^{（注）} 各区分の最高月額は、家計支持者の収入基準あり
	（有利子選択型） 第二種奨学金	〈学部・短大共通〉 希望する奨学金の月額を次の中から選べます。 20,000円～120,000円（1万円単位） （貸与途中で月額を変更することもできます） ※医学部40,000円、薬学部20,000円の増額も可能。 （ただし、120,000円を選択した場合のみ）

※第一種、第二種とも高等学校などが在籍時に予約採用の制度があります。在籍の高等学校などにお問い合わせください。
 ※留年・休学中は貸与が停止されます。

※詳細については、入学後に各キャンパスの奨学金係までご相談ください。

近奨＝近畿大学奨学金（貸与）	
期間	内 容
一年間	年額／600,000円 （薬学部医療薬学科は年額800,000円）

※毎年申込みできます。

※近畿大学独自の奨学金は「近畿大学奨学金（貸与）」のほか、給付型の近畿大学給付奨学金（年額30万円、一括給付）があります。
 また、家計支持者の失職や死亡により、家計が急変した世帯に対して近畿大学応急奨学金（年額60万円、無利子一括貸与）、過去5年以内において災害に遭われた世帯に対して経済支援する災害特別奨学金（年額60万円、無利子一括貸与）があります。

➤ 日本学生支援機構第二種＋近畿大学奨学金（貸与）

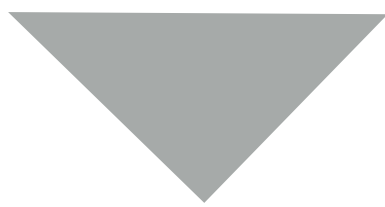

授業料等の全額を賄うことが可能（医学部を除く）



特待生制度（在学中）

高等教育の修学支援制度…「高等教育の修学支援制度(授業料等の減免と給付型奨学金)について令和元年9月20日に近畿大学および近畿大学短期大学部は文部科学省から対象機関として認定を受けています。
詳細については、本学ホームページでご確認ください。

「国の教育ローン」制度…日本政策金融公庫による融資。
受験費用や入学時の納付金(入学金)などを準備できないとお悩みの方は利用してください。
問合せ先:教育ローンコールセンター 0570-008656

オリコ「学費サポートプラン」…株式会社オリエントコーポレーションとのローン提携。
入学時の納付金(入学金)や授業料をローンで検討される方はご相談ください。
問合せ先:オリコ学費サポートデスク 0120-517-325
※オリコ「学費サポートプラン」は、近畿大学の在学生もしくは入学予定者を対象としたローンです。

- 受験前から申し込み可能
- 早期に申し込めば入学金を賄うことも



目次

1. トピックス

2. 近畿大学について

3. 特待生・奨学金について

▶ 4. お知らせ



全学部・学科を動画をYouTubeで配信中！！



経済学部 国際経済学科
教授 星河 武志



大学イノベーション研究所
所長 山内 太地



医学部 医学科
教授 赤木 将男



大学イノベーション研究所
所長 山内 太地

**近畿大学 経済学部 国際経済学科は
どんな勉強ができるのだろう**

zoom

**近畿大学 医学部 医学科では
どんな勉強ができるのだろう**

zoom

動画はこちらから！

近大 まるわかり **検索**

こちらのQRコードからでもご覧いただけます！



文芸学部 文化デザイン学科
教授 森口 ゆたか



大学イノベーション研究所
所長 山内 太地



建築学部 建築学科
教授 岩前 篤



大学イノベーション研究所
所長 山内 太地

**近畿大学 文芸学部 文化デザイン学科は
どんな勉強ができるのだろう**

zoom

**近畿大学 建築学部 建築学科は
どんな勉強ができるのだろう**

zoom



大学研究家 山内太地氏×本学教員による全学部・学科の紹介動画を配信中！！

大学案内 KINDAI GRAFFITI

14学部48学科 + 情報学部 短期大学部

全ての教育内容を収めるのは難しい・・・

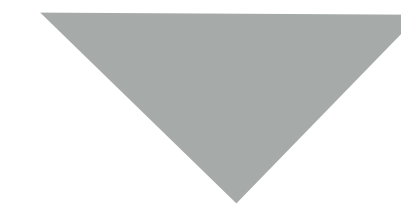

- 大学生生活をイメージ
- 詳しい教育内容は
学部別パンフレットと
ホームページで



Kindai Picks | 大学初のキュレーションサイト

Kindai Picks



- 就職活動 >
- 研究・教育 >
- イベント >
- 産学連携 >
- 近大人 >
- 国際交流 >
- スポーツ >
- キャンパスライフ >
- 広報・ニュース >
- 雑学・コラム >
- ? Kindai Picksについて >

FOLLOW US



スポーツ



近大のエースとして注目を浴びた糸井嘉男の超人伝説

GOETHE | 2021.05.14

684 View

広報・ニュース



【大学ランキング】近畿の受験生が選ぶ大学ランキングTOP20！ 1位は「近畿大学」【2021年最新】

ねとらぼ調査隊 | 2021.05.13

1324 View

スポーツ



東京五輪代表に決
宮本葉月

【東京五輪】女子シンクロ板飛び込みで、宮本葉月選手が代表内定

高知さんさんテレビ | 2021.05.13

559 View

広報・ニュース



久夛良木健「プレステの父」近畿大で教育に本腰

東洋経済オンライン | 2021.05.12

440 View

最新情報は入試情報サイトで



近畿大学入試情報サイト

- ① 入試情報・学費
- 📅 イベント
- 📁 学部・学科
- 👤 キャンパス・施設
- 🌐 近畿大学について
- 🎓 学生生活
- 📄 就職・資格



高校生の方へ 交通アクセス

近パス ログイン 会員登録 入試相談 資料請求

近畿大学 × TOKYO GRAFFITI

KINDAI GRAFFITI

KINDAI UNIVERSITY GUIDANCE



志願者数 **135,830人** 全国**1位**

NEWS オープンキャンパス 2021/03/22 3月21日に開催したオープンキャンパスのアーカイブページはこ…

近畿大学 × TOKYO GRAFFITI

KINDAI GRAFFITI

KINDAI UNIVERSITY GUIDANCE



近大に
Pass (合格) するための
近大へのパスポート

近パス

新規会員
募集中!

入会費・
年会費
無料

近パス会員限定コンテンツ

- > 資料請求、ネット出願がスムーズに！
- > 過去問、解答例を無料ダウンロード！
- > 近大の最新情報をメールでお届け！



オープンキャンパス2021

東大阪キャンパス

8月21日(土)

8月22日(日)

9月26日(日)

対面・オンラインで開催
10:00~18:00

奈良キャンパス

9月5日(日)

大阪狭山キャンパス

8月8日(日)

和歌山キャンパス

9月5日(日)

広島キャンパス

8月7日(土)・8月8日(日)

福岡キャンパス

7月31日(土)

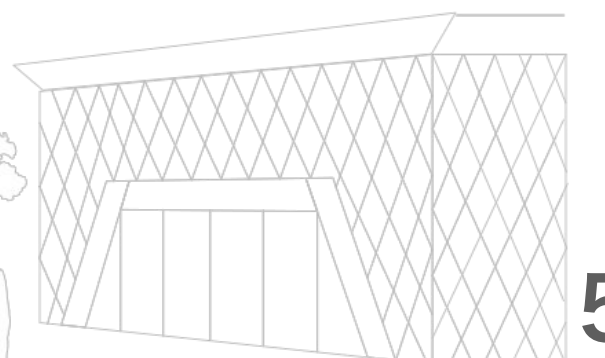
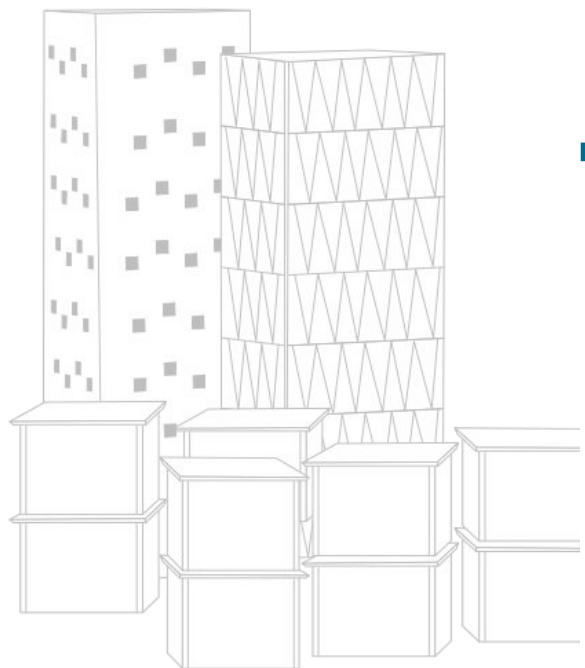

近大入試 まるわかり講座